



Definitieve aanduiding

Watergevoelig openruimtegebied 'Neerhoeve'

in Putte

Bijlage II: toelichtingsfiche



Vlaamse
overheid

DEPARTEMENT
OMGEVING

Inhoudsopgave

1	Doelstelling en beleidscontext	3
1.1	Doelstelling	3
1.2	Beleidscontext	3
1.2.1	Ruimtelijk structuurplan Vlaanderen	3
1.2.2	Decreet Integraal Waterbeleid	3
1.2.3	Blue deal	4
1.2.4	Klimaatadaptatieplan	4
1.2.5	Landbouw	4
1.3	Voortraject.....	4
2	Beschrijving van gebied en het watersysteem	6
2.1	Feitelijke toestand	6
2.2	Waterbergend vermogen en overstromingsgevoeligheid	6
2.3	Stroomgebiedbeheerplan Dijle- en Zennebekken	9
2.4	Signaalgebied – startbeslissing Vlaamse Regering	10
2.5	Juridische toestand.....	12
2.6	Gemeentelijke structuurplannen	12
3	Onderzoek sectorale wetgeving.....	13
3.1	Milieu-effectrapportage	13
3.2	Ruimtelijke veiligheidsrapportage.....	14
3.3	VEN-toets.....	14
3.4	Onroerendergoed-toets.....	14
4	Aanpassing plangebied na openbaar onderzoek.....	14
5	Rechtsgevolgen	15
5.1	Stedenbouwkundige voorschriften	15
5.2	Verkavelingen en principiële akkoorden.....	16
5.3	Ruimtebalans	16
6	Conclusie	16

1 Doelstelling en beleidscontext

1.1 Doelstelling

Overstromingen volgen mekaar jaar na jaar op en drukken ons met de neus op de feiten. De combinatie van veel verspreide bebouwing en verharding en een waterbeleid dat eeuwenlang voornamelijk gericht was op het afvoeren van water, maakt Vlaanderen kwetsbaar voor de gevolgen van de klimaatverandering. Dit versterkt overstromingsrisico's en verminderde waterinfiltratie in de bodem. Er blijft ook steeds minder ruimte vrij om het water op te vangen bij hevige regenbuien. Bepaalde gebieden in Vlaanderen overstromen nu al met de regelmaat van de klok, vaak zelfs bij minimale neerslag.

Een duurzame en klimaatbestendige ruimtelijke ontwikkeling is slechts mogelijk door het afremmen van het bijkomend ruimtebeslag en het maximaal vrijwaren van de open ruimte. Dit principe is intussen bekend als de 'bouwshift'. Tegelijk moet de verhardingsgraad in de openruimte afnemen.

Om Vlaanderen beter te beschermen tegen zowel droogte als wateroverlast zette de Vlaamse Regering de Blue Deal op, om van Vlaanderen opnieuw een spons te maken door voldoende ruimte te voorzien voor water. Ruimte geven aan water is noodzakelijk in het kader van het voorkomen van droogte en overstromingen. Dit gebeurt door de watergevoelige gebieden te vrijwaren van verdere bebouwing en verharding, waardoor het waterbergend vermogen behouden blijft en stroomafwaarts gelegen dorpen en kernen gevrijwaard blijven van wateroverlast.

Om Vlaanderen klimaatrobuster te maken is het bijgevolg cruciaal om gebieden met een groot waterbergend vermogen of overstromingsrisico niet meer te ontwikkelen voor harde bestemming (wonen, industrie, ...) en deze dusdanig in te richten dat we hun potentieel maximaal kunnen vrijwaren en benutten.

Deze gebieden worden daarom herbestemd naar een openruimtefunctie via een ruimtelijk uitvoeringsplan of aanduiding als watergevoelig openruimtegebied.

1.2 Beleidscontext

1.2.1 Ruimtelijk structuurplan Vlaanderen

Het Ruimtelijk Structuurplan Vlaanderen is sinds 1997 een belangrijk fundament van het ruimtelijk beleid. Het is een visie die aangeeft hoe we in Vlaanderen best met onze ruimte omgaan. We moeten investeren in onze steden, zodat dit aangename plekken zijn om te wonen. Wat nog rest aan groen en open ruimte moeten we bewaren.

De aanduiding van watergevoelige openruimtegebieden geeft mee uitvoering aan het principe van het Ruimtelijk Structuurplan Vlaanderen waarbij gesteld wordt dat het fysisch systeem ruimtelijk structurerend is. De ruimtelijke structuur van het buitengebied wordt in Vlaanderen bepaald door onder meer het samenhangend geheel van rivier- en beekvalleien. Het fysisch systeem, waaronder de hier te vrijwaren valleigebieden en andere overstromingsgevoelige gebieden, vormt hiermee het richtinggevend kader voor de ontwikkeling van natuur, bos, landbouw en landschap in het buitengebied.

1.2.2 Decreet Integraal Waterbeleid

Het decreet van 18 juli 2003 betreffende het integraal waterbeleid, gecoördineerd op 15 juni 2018 (waterwetboek), vormt het juridisch kader voor het integraal waterbeleid in Vlaanderen. Het decreet bevat ook de omzetting van de kaderrichtlijn Water en de Overstromingsrichtlijn.

Dit decreet legt de doelstellingen en beginselen van het integraal waterbeleid vast, waarbij de multifunctionaliteit van watersystemen sterk benadrukt wordt. Daarnaast bepaalt het hoe de watersystemen ingedeeld worden in stroomgebieden en stroomgebiedsdistricten, bekkens en deelbekkens en vertaalt het die indeling in watersystemen door in de organisatiestructuur en de planning voor het integraal waterbeleid. Zo wordt er ook het kader mee vastgesteld voor de stroomgebiedbeheerplannen.

De stroomgebiedbeheerplannen voor Schelde en Maas 2022-2027 werden vastgesteld door de Vlaamse Regering op 1 juni 2022. Hierin is onder meer de actie 6_A_0022 opgenomen om gevolg te geven aan de startbeslissingen van de Vlaamse Regering inzake signaalgebieden door herbestemming van de noodzakelijke deelgebieden via de aanduiding van watergevoelige openruimtegebieden of via ruimtelijke uitvoeringsplannen.

1.2.3 Blue deal

In de strijd tegen waterschaarste en droogte riep de Vlaamse Regering de Blue Deal in het leven om via tal van acties de strijd tegen waterschaarste en droogte op het terrein aan te gaan. De aanduiding van watergevoelige openruimtegebieden speelt in op het voorkomen van bijkomende verharding. Daarnaast kan de vrijgehouden open ruimte mee ingezet worden voor waterconservering. Het water kan in deze gebieden worden vastgehouden en krijgt de tijd om te infiltreren naar het grondwater.

1.2.4 Klimaatadaptatieplan

Het Vlaams klimaatadaptatieplan moet Vlaanderen verder voorbereiden op de effecten van de klimaatverandering en dit zowel op korte termijn, tegen 2030, alsook op langere termijn, tegen 2050. Natuurgebaseerde oplossingen en technologische innovatie worden daarbij onze belangrijkste bondgenoten.

Bij de afbakening van de watergevoelige openruimtegebieden bestaan er koppelkansen met onder meer de doelstelling voor bosuitbreiding. Het verkennen van het bebossingspotentieel in deze gebieden is dan ook expliciet opgenomen. Daarnaast zorgt de vrijwaring van deze gebieden voor de blijvende vastlegging van koolstof en buffering van wateroverlast.

1.2.5 Landbouw

In de aanhef van het hoofdstuk landbouw uit het Vlaams regeerakkoord wordt 'toegang tot landbouwgrond' aangestipt als één van de grote uitdagingen voor de sector. Percelen die definitief worden aangeduid als watergevoelig openruimtegebied krijgen landbouw als een van de nevenschikte functies, naast andere openruimte functies, terwijl landbouw er nu zonevreemd gelegen is.

De voorschriften maken het blijvend agrarisch gebruik van het perceel mogelijk. Wat betreft de grondgebonden landbouw geeft de aanduiding geen aanleiding tot enige beperking van teelten of bemesting. Het aanbrengen van kleinschalige infrastructuur, gericht op het gebruik van het gebied voor landbouw of hobbylandbouw is ook nog steeds mogelijk.

1.3 Voortraject

In uitvoering van het Decreet Integraal Waterbeleid keurde de Vlaamse Regering op 30 januari 2009 de 11 bekkenbeheerplannen voor de periode 2008-2013 goed (VR 2009 3001 DOC. 0100). Deze waterbeheerplannen vormden het kader voor een heel gamma aan maatregelen m.b.t. het integraal waterbeheer. In elk van die 11 beheerplannen was een actie (A7) opgenomen om de bestemming te toetsen van een aantal zones gelegen in actueel of potentieel waterbergingsgebied of in waterconserveringsgebied.

De bekkensecretariaten kregen binnen de Coördinatiecommissie Integraal Waterbeleid (CIW) de taak om deze screening uit te voeren voor de 11.400 ha onbebouwde harde bestemmingen van het gewestplan die overlappen met deze voor het watersysteem belangrijke gebieden. Vanaf 2009 onderwierpen de bekkenstructuren deze gebieden aan een grondige analyse die o.a. dienst moest doen als onderbouwde input voor ruimtelijke planningsprocessen. Deze gebieden kregen de naam "signaalgebied"; het gaat om nog niet ontwikkelde gebieden waar een tegenstrijdigheid kan bestaan tussen de geldende bestemmingsvoorschriften en het belang van dit gebied voor het watersysteem.

In een eerste fase werden in 2009-2010 de meest relevante en prioritaire gebieden verspreid over gans Vlaanderen afgebakend, op basis van hun oppervlakte, omvang van de waterproblematiek en ontwikkelingsdruk. Hierbij werden nabijgelegen stukken gebundeld tot samenhangende gehelen met de nog niet ontwikkelde omgeving.

Voor 66 prioritaire gebieden werden binnen de CIW fiches opgemaakt die zowel de wateraspecten als de ruimtelijke aspecten van deze signaalgebieden onderzochten, zowel vanuit juridisch als beleidsmatig oogpunt.

Telkens werd ook een suggestie voor ontwikkelingsperspectief meegegeven vanuit het wateraspect met eventueel voorstel voor herbestemming. Meestal werd binnen het signaalgebied nog een opdeling gemaakt in deelgebieden, met afzonderlijke ontwikkelingsopties. Elk van deze fiches werd door het betrokken bekkenbestuur goedgekeurd, om tot een gedragen suggestie te komen. In 2013 volgde nog een tweede reeks van 17 signaalgebiedsfiches.

In 2013 besliste de Vlaamse Regering (VR 2013 2903 DOC. 0303-1) om deze signaalgebieden grondiger aan te pakken om het waterbergend vermogen van Vlaanderen te vrijwaren. Voor elk gebied waarvan blijkt dat het ontwikkelen volgens de huidige bestemming het overstromingsrisico verhoogt, werkte de CIW aan bijkomende voorwaarden of een alternatief ontwikkelingsperspectief. In die ontwerp-startbeslissingen werd ook gezocht naar het best in te zetten instrumentarium en de bijhorende initiatiefnemende overheid. In 2014 keurde de Vlaamse Regering de vervolgtrajecten goed voor de eerste reeks van 66 signaalgebieden (VR 2014 2401 DOC. 0086 en VR 2014 0905 DOC.0724) en in 2015 volgde reeks 2 met 17 signaalgebieden (VR 2015 0805 DOC. 0454).

Vervolgens werd door de CIW en op basis van de meest recente gegevens over bestemming, bebouwing en overstromingsgevoeligheid een derde en laatste selectie gemaakt van nog 152 te onderzoeken signaalgebieden. Ook in deze laatste reeks werd in nauw overleg met de gemeentebesturen en de waterloopbeheerders gezocht naar een integrale toekomstvisie, waarbij zowel de waterproblematiek als ruimtelijke aspecten in rekening werden genomen voor het bepalen van het ontwikkelingsperspectief (watertoets, bijkomende voorwaarden of nieuwe functionele invulling). Op 31 maart 2017 keurde de Vlaamse Regering deze laatste reeks startbeslissingen goed (VR 2017 3103 DOC. 0313).

In de startbeslissingen die de Vlaamse Regering voor elk signaalgebied goedkeurde, werd na grondige analyse een vervolgtraject en een gebiedsgericht ontwikkelingsperspectief bepaald dat rekening houdt met het watersysteem en waarbij minstens het waterbergend vermogen behouden blijft. In die beslissingen zijn volgende zaken vastgelegd:

- het ontwikkelingsperspectief van het signaalgebied;
- het bestuur dat initiatief moet nemen;
- het instrument dat gebruikt moet worden om het ontwikkelingsperspectief te realiseren.

De vervolgstappen met betrekking tot de signaalgebieden gaan van een waterrobuuste inrichting binnen de geldende bestemming tot een (gedeeltelijke) herbestemming van het gebied met flankerende maatregelen. De signaalgebieden en de bijhorende beslissingen zijn terug te vinden op de geoloketten van www.signaalgebieden.be.

Er worden twee categorieën van vervolgtrajecten onderscheiden:

- Verscherpte watertoets. De geldende harde bestemming blijft behouden, maar er kunnen in het kader van de watertoets wel extra voorwaarden opgelegd worden voor de ontwikkeling van het gebied.
- Bouwvrije opgave. Delen van het signaalgebied moeten bouwvrij blijven en moeten bijgevolg een andere bestemming krijgen.

Uit voorgaande grondige analyses bleek dat 172 gebieden dermate belangrijk zijn voor de waterbeheersing dat er minstens in een deel niet meer gebouwd kan worden. Initieel werd vooropgesteld om deze gebieden met bouwvrije opgave via een ruimtelijk uitvoeringsplan (RUP) te herbestemmen. Mede de lange doorlooptijd van een dergelijk planproces zorgde ervoor dat begin 2023 slechts een dertigtal signaalgebieden zijn herbestemd via een RUP (gemeentelijk, provinciaal, gewestelijk).

Op vandaag lopen nog diverse planprocessen voor opmaak van een RUP om signaalgebieden te herbestemmen. Voor de andere gebieden zal de bouwvrije opgave vertaald worden via aanduiding als watergevoelig openruimtegebied (WORG) in uitvoering van artikel 5.6.8 van de Vlaamse Codex Ruimtelijke Ordening (VCRO), ingevoerd bij decreet van 8 december 2017 houdende wijziging van diverse bepalingen inzake ruimtelijke ordening, milieu en omgeving.

In 2018 startte de CIW met de voorbereiding voor de aanduiding van deze watergevoelige openruimtegebieden, vertrekkende van de startbeslissingen van de Vlaamse Regering. Op 12 maart 2018 gaf de CIW goedkeuring aan het ontwerp voor de voorlopige aanduiding van 124 watergevoelige openruimtegebieden. Het voorstel kwam tot stand in overleg met de bekkensecretariaten, het Departement Omgeving, de waterloopbeheerders en de betrokken gemeenten. Plannende overheden konden voor alle signaalgebieden aangeven of ze nog op korte termijn een planinitiatief zouden opstarten om zelf een herbestemming uit te voeren of ze verkozen om deze als WORG aan te duiden.

Begin mei 2018 vroeg de CIW advies aan het college van burgemeester en schepenen van de betrokken gemeenten over het voorstel voor de voorlopige aanduiding. Vervolgens werd ook het kennisgevingsdossier voor het plan-m.e.r. ingediend en werd het ter inzage gelegd van 30 juli tot en met 30 augustus 2018.

Gezien de nieuwe overstromingskaarten, zoals goedgekeurd door de Vlaamse Regering op 25 november 2022 (VR 2022 2511 DOC.1289), was een actualisatie van de ontwerpen vereist. Hierbij werd uiteraard ook rekening gehouden met een geactualiseerde feitelijke en juridische toestand.

Bij de aanduiding van WORG zal de Vlaamse Regering zich niet beperken tot de 124 door de CIW voorbereide gebieden. Na de gevoerde actualisatie werden in totaal 139 watergevoelige openruimtegebieden voorlopig vastgesteld door de Vlaamse Regering.

Met deze beslissing geeft de Vlaamse Regering uitvoering aan de vooropgestelde aanduiding van WORG voor het gebied 'Neerhoeve' in Putte (DZ-AG23).

2 Beschrijving van gebied en het watersysteem

2.1 Feitelijke toestand

Het gebied met een oppervlakte van 2,7 ha wordt deels ingenomen door bos en deels als weiland, met de aanwezigheid van schuilhokken. Het gebied sluit aan op een ontwikkeld deel van het recreatiegebied.

Figuur 1. Bestaande feitelijke toestand: luchtfoto met aanduiding begrenzing WORG



2.2 Waterbergend vermogen en overstromingsgevoeligheid

Watertoetskaarten - overstromingsgevoelige gebieden (VR 2022 2511 DOC.1289)

Er is geen modellering beschikbaar voor fluviale overstromingen vanuit de aangrenzende Kleinebeek.

Bij de dienst Integraal Waterbeleid van de provincie Antwerpen zijn echter overstromingen gekend die ook het bebouwde gedeelte onder water zetten en dus ruimer zijn dan wat het pluviale model toont.

Figuur 2. Watertoetskaart - overstromingsgevoelige gebieden fluviaal

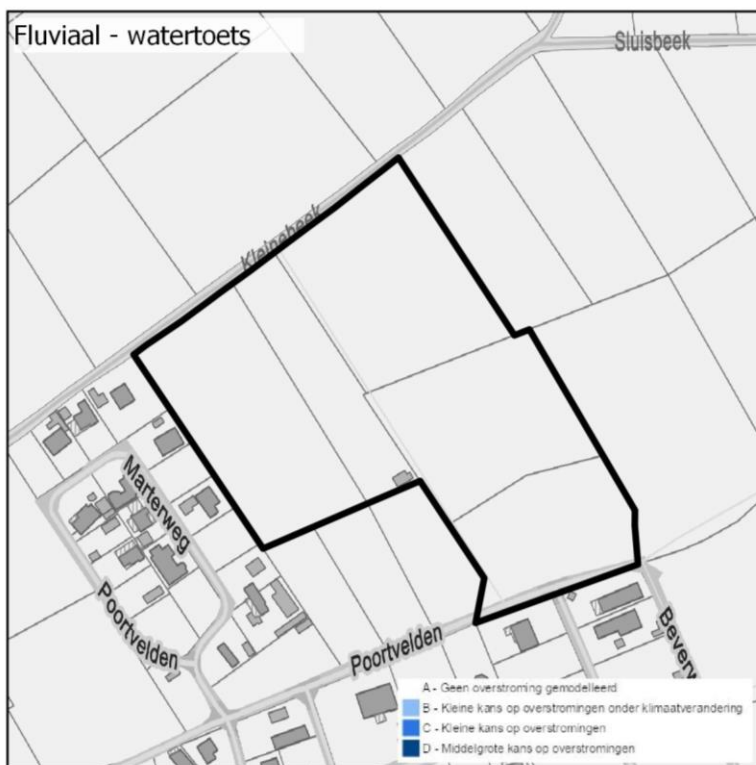

Het pluviale model toont een middelgrote en kleine kans op overstromingen in het noordelijke gedeelte van het gebied. Onder klimaatverandering neemt de overstromingskans toe vanuit dit gedeelte van het gebied, maar ook elders in het gebied neemt de pluviale overstromingskans onder klimaatverandering beperkt toe. De gehele omgeving ten noorden, oosten en westen van het gebied kent overigens bijna geheel een middelgrote of kleine kans op pluviale overstromingen waarbij het risico op pluviale overstromingen onder klimaatverandering nog verder toeneemt.

Figuur 3. Watertoetskaart - overstromingsgevoelige gebieden pluviaal

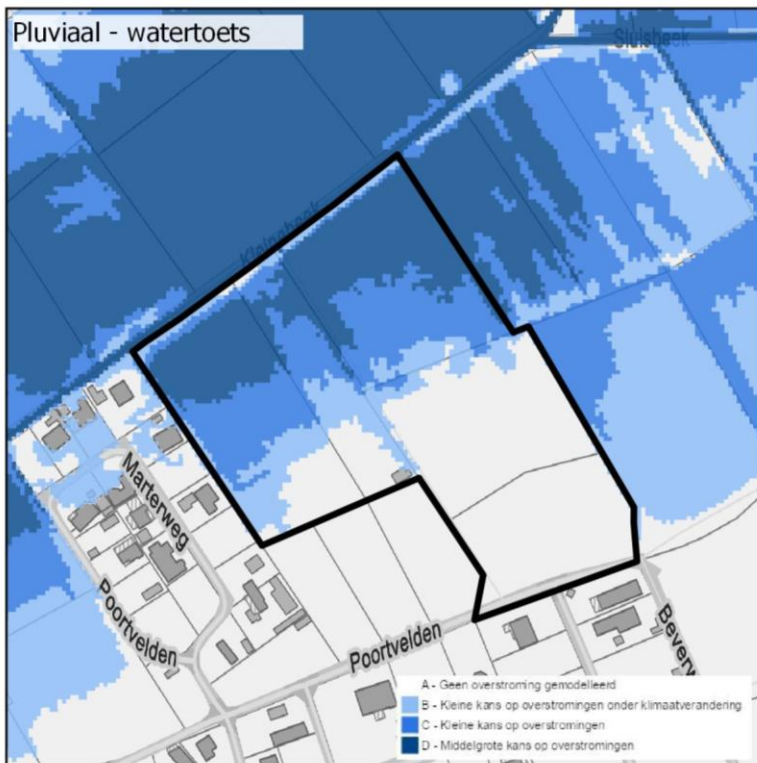

Overstromingsrichtlijn - overstromingsgevaarkaarten

Volgens artikel 6 van de Europese Overstromingsrichtlijn (ORL) en artikel 1.7.3.1 § 3 van het Waterwetboek (VR 2018 1506 DOC.0638) moet de Vlaamse Regering zorgen voor alle significante bronnen van overstromingen en voor drie kansscenario's (kleine kans, middelgrote kans en grote kans op overstromingen, indien van toepassing). Daarbij werd ervoor gekozen om zowel kaarten voor het huidige klimaat als voor toekomstige klimaat (met klimaatprojectie 2050) op te maken.

Deze overstromingsgevaarkaarten zijn de bron voor de watertoetskaarten en geven een meer gedetailleerd beeld van de overstromingskansen in diverse scenario's. Het algemene beeld is daarom gelijkaardig aan de kaarten hierboven, maar toont onder meer ook de grote kans op overstromingen. Het pluviale model is beschikbaar voor gans Vlaanderen, ook het klimaatmodel. De fluviale modellen zijn per waterloop opgesteld en soms niet beschikbaar bij kleinere waterlopen, ook is het klimaatscenario niet in alle fluviale modellen beschikbaar en geeft dan een blanco kaart.

Figuur 4. Overstromingsgevaarkaart: overstroombaar gebied bij huidig en toekomstig klimaat (fluviaal)

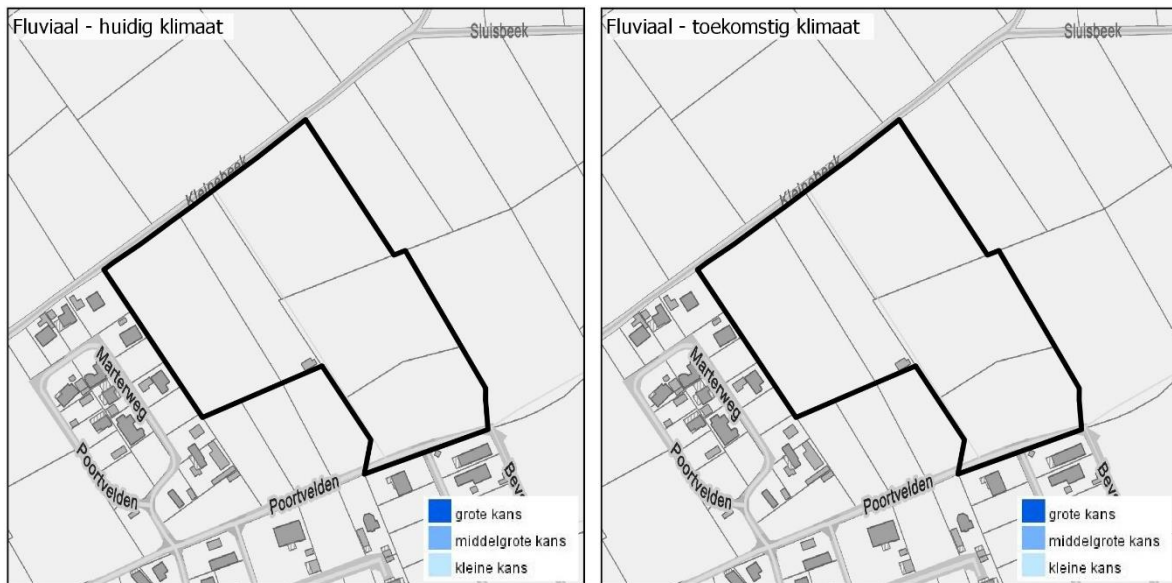

Figuur 5. Overstromingsgevaarkaart: overstroombaar gebied bij huidig en toekomstig klimaat (pluviaal)

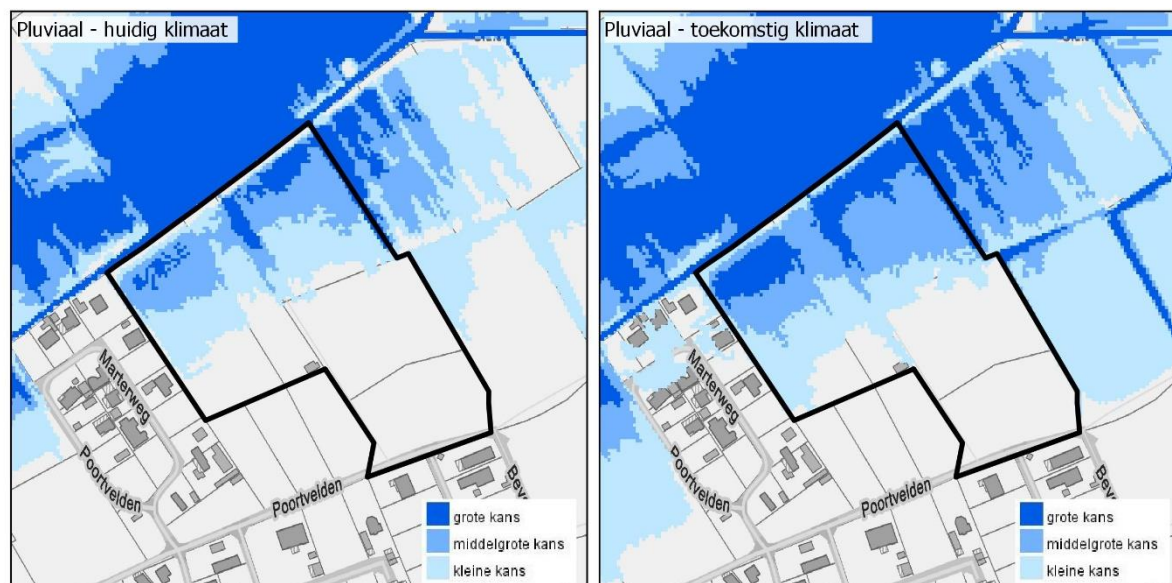

2.3 Stroomgebiedbeheerplan Dijle- en Zennebekken

Het bekkenspecifieke deel voor het Dijle- en Zennebekken van de stroomgebiedbeheerplannen voor Schelde en Maas 2022-2027, werd voorbereid door de overlegstructuren van het Dijle- en Zennebekken. Het werd samen met de andere onderdelen van de stroomgebiedbeheerplannen voor Schelde en Maas 2022-2027, vastgesteld door de Vlaamse Regering op 1 juli 2022.

In het bekkenspecifieke deel voor het Dijle-Zennebekken zijn negen speerpuntgebieden en veertien aandachtsgebieden aangeduid. De Vrouwvliet is op basis van de huidige waterkwaliteit en de afstand tot de opgelegde normen aangeduid als één van de negen speerpuntgebieden. In dit gebied willen we na 2027 een goede ecologische toestand behalen, met name van zodra natuurlijk herstel is ingetreden.

In het afstroomgebied van de Vrouwvliet startte het bekkensecretariaat in 2022 het integraal project Vrouwvliet op. In dit project wordt met de verschillende partners gewerkt aan een gezond, robuust en duurzaam watersysteem in de vallei van de Vrouwvliet. Via workshops wordt een actielijst opgemaakt waaraan de volgende jaren gewerkt wordt. Hierin komen zowel de thema's waterkwantiteit, waterkwaliteit en ecologie, en waterbeleving aan bod.

In de stroomgebiedbeheerplannen 2022-2027 voor Schelde en Maas is volgende actie rond wateroverlast in relatie tot het signaalgebied opgenomen: 8A_E_0358 Structuurherstel en sanering vismigratie in samenhang met realisatie bijkomende waterbergingscapaciteit in de vallei van Vrouwvliet (cat 2).

Verder geeft deze beslissing ook uitvoering aan de generieke actie 6_A_0022 om gevolg te geven aan de startbeslissingen van de Vlaamse Regering inzake signaalgebieden door herbesteding van de noodzakelijke deelgebieden via de aanduiding van watergevoelige openruimtegebieden of via ruimtelijke uitvoeringsplannen.

Figuur 6. Acties uit de stroomgebiedbeheerplannen voor Schelde en Maas (2022-2027)



2.4 Signaalgebied – startbeslissing Vlaamse Regering

Het signaalgebied 'Neerhoeve' behoort tot het Dijle- en Zennebekken.

Het signaalgebied is gelegen langs de Kleinebeek (2^{de} categorie).

Op 1 juli 2013 werd dit gebied door de Algemene Bekkenvergadering Dijle- en Zennebekken geselecteerd voor opname in de prioritair te onderzoeken signaalgebieden. De motivatie voor opname is als volgt:

"Het signaalgebied "Neerhoeve" (Putte) is prioritair geselecteerd omwille van de aanzienlijke oppervlakte actueel waterbergingsgebied (5ha). Het afgebakende aandachtsgebied is ongeveer 11,2 ha groot en is belangrijk omwille van zijn situering in de vallei van de Beversluisbeek. In het Gemeentelijk Ruimtelijk Structuurplan van Putte (zie hoofdstuk 3.2) zijn de Beversluisbeek en zijbeken aangeduid als te ontwikkelen natuurverbindingsgebied. Tevens is het gebied ook deels aangeduid als recent overstroomd gebied en effectief overstromingsgevoelig gebied wat ook bijdraagt tot de prioritering."

De afbakening van het signaalgebied werd tijdens het gevoerde overleg besproken.

Figuur 7. Situering signaalgebied op gewestplan met aanduiding van goedgekeurde BPA's en RUP's en weergave van de bebouwingstoestand volgens het Grootchalig Referentiebestand GRB. (Bron: Ruimte Vlaanderen en AGIV, GRB Raadpleegdienst via wms, versie 1.3.0. (december 2013-CIW WG VRW))

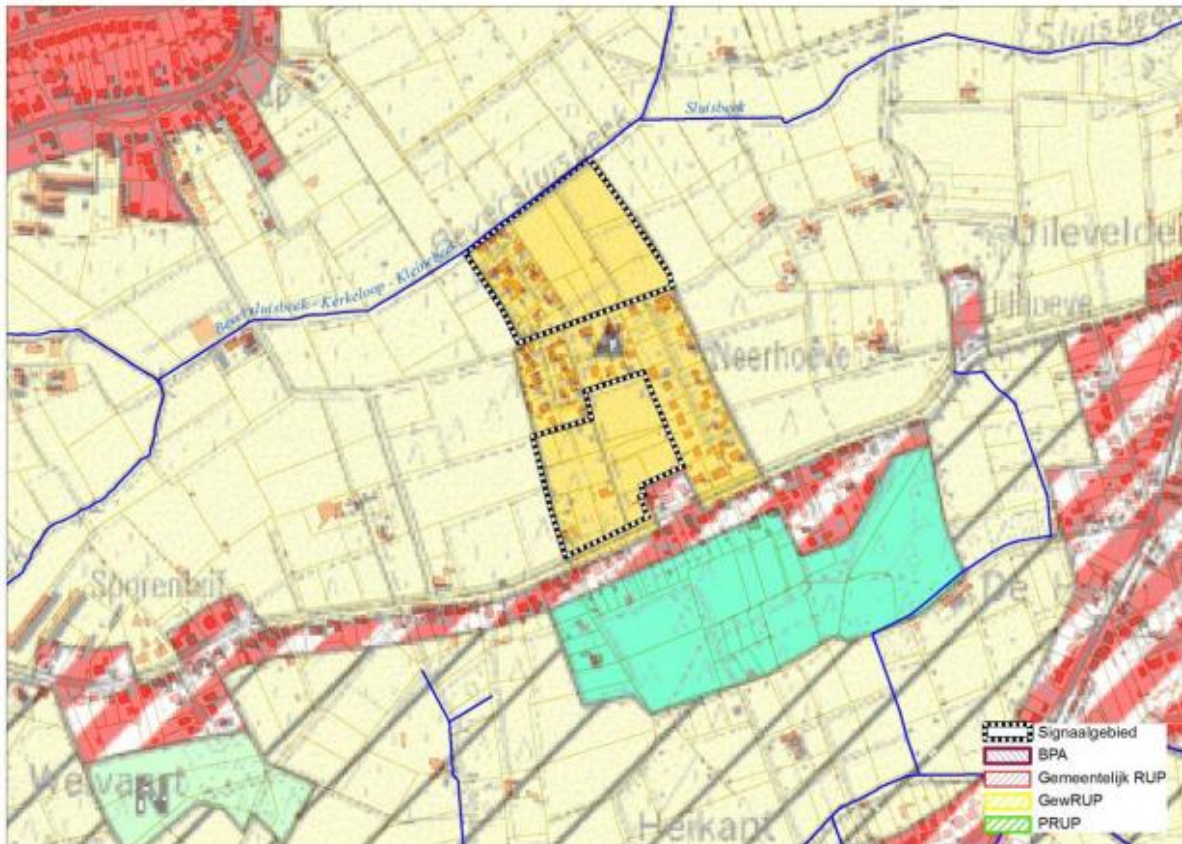

De Vlaamse Regering nam op 8 mei 2015 een startbeslissing over het signaalgebied Neerhoeve en opteerde voor een bouwrijpe opgave voor het gebied. De conclusie van de gebiedsfiche voor het signaalgebied Neerhoeve luidde:

“Het noordelijk deel van het signaalgebied komt gelet op de hoge overstromingskans niet in aanmerking voor verdere ontwikkeling (noch voor permanente weekendverblijven, noch voor verblijfsrecreatie) en voor het zuidelijk deelgebied zijn randvoorwaarden met betrekking tot waterconservering noodzakelijk. Voorliggende startbeslissing doet geen uitspraak over de bestaande bebouwing in overstromingsgebied in het noordelijk deelgebied, waarvoor een uitdoofbeleid wordt vooropgesteld en een woonrecht zoals voorzien in de Vlaamse Codex Ruimtelijke Ordening (VCRO) van toepassing is. Gelet op de hoge overstromingskans, draagt een oplossing met herlocatie van de bestaande verblijven, zoals vooropgesteld in het GRS, ook vanuit het watersysteem de voorkeur. Nieuwe functionele invulling van het noordelijk deel wordt dan ook gerealiseerd via de opmaak van een overkoepelend RUP voor het gehele recreatiegebied, én het signaalgebied Weines (samen de twee enige zones voor verblijfsrecreatie in de gemeente Putte) waarin de overstromingsproblematiek en de problematiek van permanent bewoonde weekendverblijven samen worden aangepakt. Er is geen consensus over de initiatiefnemer van dit planningsproces. De gemeente vraagt een provinciaal planningsinitiatief, provincie wil gemeentelijk initiatief met ondersteuning vanuit provincie. In afwachting van het in werking treden van dit RUP, dient ontwikkeling van het gebied in overeenstemming te zijn met het algemeen beoordelingskader van de omzendbrief.”

De voorlopige aanduiding als watergevoelig openruimtegebied (WORG) in voorliggende beslissing beperkt zich tot het onbebouwde noordelijk deel van het signaalgebied cfr het ontwikkelingsperspectief zoals vastgelegd door de Vlaamse Regering op 8 mei 2015.

Link naar fiche signaalgebied:

<https://www.integraalwaterbeleid.be/nl/beleidsinstrumenten/signaalgebieden/fiches/DZ-AG23.pdf>

2.5 Juridische toestand

Het gebied is gelegen in gebied voor verblijfsrecreatie volgens het gewestplan.

Figuur 8. Gewestplan

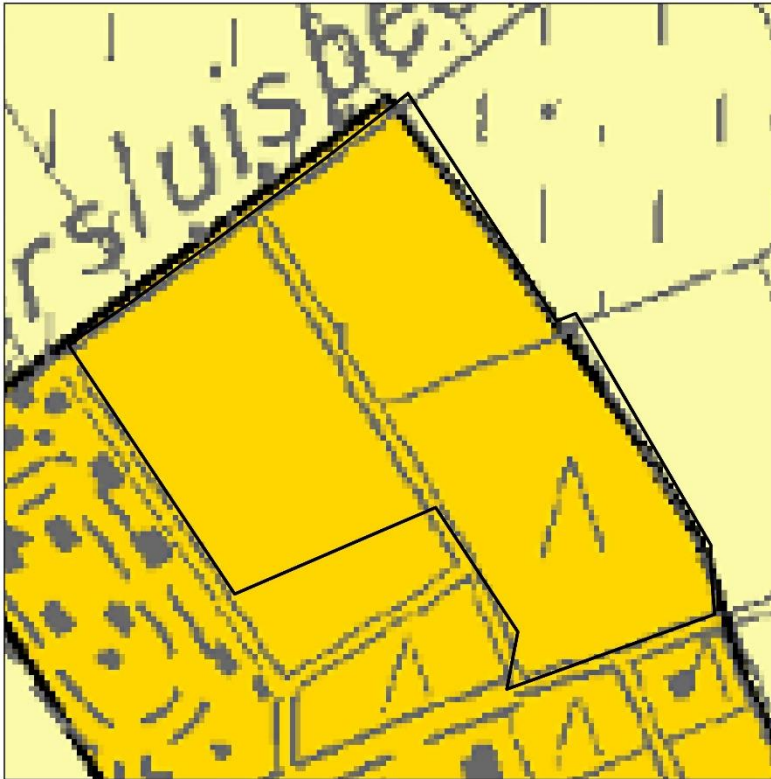

2.6 Gemeentelijke structuurplannen

In het Gemeentelijk Ruimtelijk Structuurplan (GRS) van de gemeente Putte (goedgekeurd op 27/07/2006) wordt een gedifferentieerd beleid voorgesteld ten aanzien van het gebied 'Poortvelden'. In het richtinggevend gedeelte op pag. 21, 22 en 78 worden de volgende zaken vermeld over het gebied:

“Voor de permanente bewoning in het gebied Poortvelden wordt de visie van het RSV gevolgd: Het Ruimtelijk Structuurplan Vlaanderen stelt dat permanente bewoning in infrastructuur voor een tijdelijk en recreatief gebruik de recreatieve en toeristische productwaarde van het buitengebied ondermijnt. Er kan evenwel onderzocht te worden of de bestaande terreinen kunnen worden ingericht als een volwaardig woongebied. Conform het principe van gedeconcentreerde bundeling kan dergelijke locatie met permanente bewoning een versterking betekenen voor de bestaande kern, onder meer indien de locatie onmiddellijk aansluit bij de kern. Het gebied Poortvelden voldoet niet aan deze voorwaarde. Bovendien is het gesitueerd in de nabijheid van de vallei van de Beversluisbeek en ligt het gedeeltelijk in overstromingsgebied. Bijgevolg stelt de gemeente een uitdoofbeleid voor ten aanzien van de permanente bewoning in Poortvelden. Concreet betekent dit dat de huidige ingeschreven permanente bewoners binnen Poortvelden kunnen blijven wonen, maar dat geen nieuwe permanente bewoning wordt toegelaten. De bestaande gebouwen kunnen worden verbouwd en/of herbouwd tot een maximale oppervlakte van 80 m². Er dient er in elk geval voor gezorgd te worden dat de opmaak van een RUP voor dit gebied geen bijkomende beperkingen (afstandsregels, bemestingsnormen...) voor het omliggende landbouwgebied met zich meebrengt. De percelen die momenteel nog onbebouwd zijn kunnen verder worden ingevuld in functie van tijdelijke verblijfsplaatsen, op voorwaarde dat er aan een aantal inrichtingsprincipes wordt voldaan:

- *Voldoende aanplantingen (voorstel: minimum één hoogstammige boom per 100 m²); - Er worden geen ophogingen toegelaten, ook niet in de vallei van de Beversluisbeek;*
- *Het aandeel verhardingen per perceel moet worden beperkt (in kader van geïntegreerd waterbeleid); - De totale oppervlakte van de bijgebouwen moet beperkt worden;*

- Het opsplitsen van percelen is slechts mogelijk indien de oppervlakte van de kavels minstens 1000 m² bedraagt. Op die manier moet verhinderd worden dat Poortvelden volledig verkaveld wordt en zijn boskarakter verliest.

Er dient bij de uitbreiding van de sociale huisvesting rekening gehouden te worden met de specifieke bevolkingsgroep van de bewoners van Poortvelden. Dit betekent dat de gemeente voorlopig geen enkel initiatief neemt om de permanente bewoning te regulariseren en geen nieuwe permanente bewoning toelaat. Binnen de gemeente werd een tweede zone op het gewestplan ingekleurd als zone voor verblijfsrecreatie (zone voor verblijfsrecreatie "Veldweg"). Ook dit gebied ligt in recent overstroomd gebied/risicozone voor overstroming. Voor deze zone wordt dan ook een uitdoofscenario voor permanente bewoning voorgesteld. Omwille van waterziek karakter is een verdere invulling van deze zone niet aangewezen. De uitwerking van een beleid voor deze zones gebeurt door het Vlaams Gewest in overleg met de Provincie en de gemeente."

"Voor de permanente bewoning die binnen zones voor verblijfsrecreatie nabij Poortvelden en in de Veldweg ligt, wordt door de gemeente zelf voorlopig geen enkel initiatief genomen om deze te regulariseren. Nieuwe permanente bewoning wordt niet toegelaten, temeer daar beide zones (gedeeltelijk) gesitueerd zijn in recent overstroomde gebieden of risicozones voor overstromingen. Dit is een bovenlokale bevoegdheid waarbij de drie beleidsniveaus elk een eigen rol vervullen: binnen de coördinerende rol van de provincie zorgt het Vlaams Gewest voor een afweging op bovenlokaal niveau en brengt de gemeente inventaris 'clusters zonevreemde weekendverblijven' aan. "

Het GRS stelt eveneens dat de Beverssluisbeek en zijbeken (o.a. Minsebeek) een belangrijke functie hebben als natuurlijk verbingsgebied (zie pag. 7 en 8, richtinggevend gedeelte). Verbindingsgebieden zijn die gebieden die ofwel grensoverschrijdend ofwel op gemeentelijk niveau belangrijk geacht worden voor het realiseren van (ecologische) verbindingen tussen twee of meerdere natuurlijke gebieden. Ze garanderen min of meer het aaneensluiten van de (gemeentelijke) kwetsbare zones. Door deze gebieden met elkaar te verbinden ontstaat een ecologisch netwerk. In de gemeente Putte worden deze verbindingen gevormd door de belangrijkste beekvalleien van de gemeente. Het ruimtelijk beleid dat gewenst is in de verbingsgebieden is gericht op het behoud, het herstel en de ontwikkeling van kleine landschapselementen, waterkwaliteit en de ecologische inrichting van het geheel. Dit moet evenwel gebeuren in evenwicht met de andere functies van het gebied. Het bouwvrij houden van de verbingsgebieden staat voorop. Het aandachtsgebied en zijn omgeving zijn ook aangeduid als gemeentelijke gevoelige zone, specifiek "Structuurbepalend boscomplex".

3 Onderzoek sectorale wetgeving

3.1 Milieueffectrapportage

De milieueffectrapportage verloopt via de generieke procedure. De procedure start met de opmaak van een kennisgeving.

Een kennisgeving bevat onder andere een beschrijving van het voorgenomen plan en een voorstel van de wijze waarop het milieuonderzoek zal uitgevoerd worden. De kennisgevingsnota voor de aanduiding van de watergevoelige openruimtegebieden werd van 30 juli tot en met 30 augustus 2018 ter inzage gelegd. De Dienst Mer stelde, rekening houdend met de adviezen en inspraak, richtlijnen op voor de opmaak van het eigenlijke plan-MER.

Op basis van de richtlijnen werd het ontwerp-plan-MER opgemaakt door deskundigen onder leiding van een erkend MER-coördinator. Na een verwerking van de opmerkingen, werd het (ontwerp) plan-MER onderworpen aan een openbaar onderzoek, samen met de voorlopige aanduiding van de watergevoelige openruimtegebieden.

Tijdens het openbaar onderzoek konden burgers en adviesinstanties opmerkingen geven op het ontwerpplan én het (ontwerp) plan-MER. Opmerkingen en adviezen kunnen aanleiding geven tot aanpassingen en aanvullingen aan het plan en het plan-MER. Vóór de definitieve vaststelling van het plan, keurde het Team Omgevingseffecten het plan-MER goed.

Op basis van het gevoerde milieueffectenonderzoek worden geen significante negatieve effecten op de leefomgeving verwacht. In het ontwerp van plan-MER worden geen milderende maatregelen noodzakelijk geacht. Het ontwerp plan-MER wordt samen met het besluit houdende de voorlopige aanduiding ter inzage gelegd in het openbaar onderzoek.

3.2 Ruimtelijke veiligheidsrapportage

Ter uitvoering van de Seveso-richtlijn¹ dient in het beleid inzake ruimtelijk ordening rekening gehouden te worden met de noodzaak om op langetermijnbasis voldoende afstand te laten bestaan tussen Seveso-inrichtingen (i.e. inrichtingen met een zodanige hoeveelheid aan gevaarlijke stoffen op het terrein dat zij vallen onder het toepassingsgebied van de Seveso-richtlijn) enerzijds en aandachtsgebieden (zoals gedefinieerd in het besluit van de Vlaamse Regering houdende nadere regels inzake ruimtelijke veiligheidsrapportage) anderzijds. Deze doelstelling wordt verwezenlijkt door het houden van toezicht op de vestiging van nieuwe Seveso-inrichtingen, op wijzigingen van bestaande Seveso-inrichtingen, en op nieuwe ontwikkelingen rond bestaande Seveso-inrichtingen.

Om een inschatting te maken van het aspect externe mensveiligheid, toetste de dienst Veiligheidsrapportage van het Departement Omgeving het voorgenomen plan af aan de hand van criteria die werden opgenomen onder de vorm van een beslissingsdiagram in bijlage bij het besluit van de Vlaamse Regering houdende nadere regels inzake de ruimtelijke veiligheidsrapportage.

Gelet op het feit dat:

- volgens de gegevens van de dienst VR het plangebied niet binnen de consultatiezone van Seveso-inrichtingen ligt;
- volgens de gegevens verstrekt in de toelichtingsnota in het plangebied geen Seveso-inrichtingen mogelijk zijn;

besliste de dienst VR op 23 mei 2023 dat er geen ruimtelijk veiligheidsrapport dient opgemaakt te worden.

3.3 VEN-toets

De aanduiding als watergevoelig openruimtegebied, leidend tot het behoud van het bouwvrije karakter, en de daar toegelaten functies hebben geen negatieve impact op natuurwaarden of VEN-gebieden. Het gebied is niet in of nabij een VEN-gebied gelegen.

3.4 Onroerendergoed-toets

De aanduiding als watergevoelig openruimtegebied wordt als positief beschouwd gezien deze gebieden hierdoor vrijgesteld worden van grootschalige wijziging van het landgebruik en ingrepen in de bodem. Ook indirecte effecten op de omliggende gebieden worden hierdoor voorkomen. Er is geen beschermd erfgoed in of grenzend aan het gebied.

4 Aanpassing plangebied na openbaar onderzoek

Op basis van de bezwaren en opmerkingen van het openbaar onderzoek na de voorlopige aanduiding, zoals verwerkt in het besluit van de Vlaamse Regering, is **de plancontour van de voorlopige aanduiding aangepast voor de definitieve aanduiding als watergevoelig openruimtegebied.**

¹ Europese richtlijn betreffende de beheersing van de gevaren van zware ongevallen waarbij gevaarlijke stoffen betrokken zijn.

Figuur 9. Actualisatie definitieve afbakening

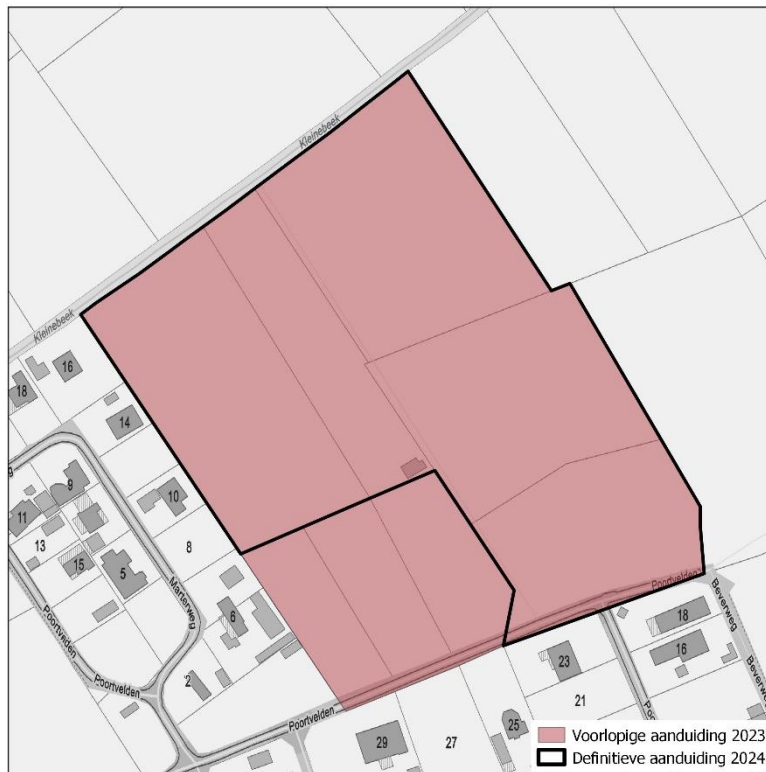

5 Rechtsgevolgen

De aanduiding als WORG heeft geen andere rechtsgevolgen dan deze vermeld in artikel 5.6.8, VCRO.

Ingevolge de bepalingen van artikel 5.6.8, §6, VCRO, komen eigenaars van gronden die gelegen zijn binnen een definitief aangeduid watergevoelig openruimtegebied in aanmerking voor een eigenaarsvergoeding, met toepassing van dezelfde voorwaarden en modaliteiten als deze die gelden voor de planschadevergoeding, zoals deze vooropgesteld wordt met het Instrumentendecreet. Ingevolge de daarin opgenomen harmonisering en aanpassing van de compenserende vergoedingen, wordt die eigenaarsvergoeding bepaald op basis van een schaderapport van de landcommissies.

5.1 Stedenbouwkundige voorschriften

Het voorschrift wordt bepaald door artikel 5.6.8, §3 van de Vlaamse Codex Ruimtelijke Ordening (VCRO).

Ter informatie wordt hierbij de tekst zoals geldig op datum van deze definitieve aanduiding weergegeven:

Binnen de aangeduide watergevoelige openruimtegebieden zijn waterbeheer, natuurbehoud, bosbouw, landschapszorg, landbouw en recreatie nevensgeschikte functies.

Voor zover de ruimtelijk-ecologische draagkracht en de waterbeheersfunctie van het gebied niet worden overschreden, zijn alleen de volgende handelingen die nodig of nuttig zijn voor de functies, vermeld in het eerste lid, toegelaten:

1° het aanbrengen van kleinschalige infrastructuur, gericht op de sociale, educatieve of recreatieve functie van het gebied, waaronder sanitaire gebouwen of schuilplaatsen van één bouwlaag met een oppervlakte van ten hoogste 100 m², met uitsluiting van elke verblijfsaccommodatie;

2° het aanleggen, herstellen, heraanleggen of verplaatsen van openbare wegen en nutsleidingen. Openbare wegen en nutsleidingen kunnen aangelegd of verplaatst worden voor zover dat noodzakelijk is voor de kwaliteit

van het leefmilieu, het beheer van het landschap, het herstel en de ontwikkeling van de natuur en het natuurlijk milieu, de openbare veiligheid of de volksgezondheid;

3° het aanbrengen van kleinschalige infrastructuur, gericht op het gebruik van het gebied voor landbouw of hobbylandbouw;

4° handelingen die nodig of nuttig zijn om overstromingen te beheersen of om wateroverlast buiten de natuurlijke overstromingsgebieden te voorkomen;

5° handelingen voor natuurbehoud en landschapszorg.

De mogelijkheden om af te wijken van stedenbouwkundige voorschriften of om rekening te houden met ontwerpen van stedenbouwkundige voorschriften, vermeld in titel IV, hoofdstuk 4, zijn van overeenkomstige toepassing in de aldus aangeduide gebieden.

5.2 Verkavelingen en principiële akkoorden

Zoals bepaald in artikel 5.6.8, §4, VCRO heeft de definitieve aanduiding als watergevoelig openruimtegebied van rechtswege het verval tot gevolg van onbebouwde delen van niet-vervallen verkavelingen die liggen binnen het watergevoelig openruimtegebied. Ook principiële akkoorden vervallen van rechtswege.

Er zijn binnen de aanduiding geen niet-vervallen verkavelingen of principiële akkoorden gekend volgens de gegevens in het vergunningenregister.

5.3 Ruimtebalans

In dit watergevoelig openruimtegebied zijn volgende bestemmingen gelegen die niet meer gerealiseerd kunnen worden na definitieve aanduiding.

Bestemmingscategorie	
Gebied voor verblijfsrecreatie	2,7 ha

6 Conclusie

De aanduiding is conform het ontwikkelingsperspectief zoals gemotiveerd in eerdere beslissingen van de Vlaamse Regering over het signaalgebied (VR 2015 0805 DOC. 0454).

De kaarten van de overstromingsgevoelige gebieden tonen voor een belangrijk gedeelte van het gebied een kleine tot middelgrote overstromingskans met toename van het overstromingsrisico onder klimaatverandering. Bij de provincie Antwerpen zijn ook ruimere overstromingen in het bebouwd deel gekend.

Vrijwaring van het gebied voor verder bebouwing is aangewezen en ondersteunt de uitvoering van acties uit het stroomgebiedbeheerplan 2022-2027 ter realisatie van bijkomende waterberging.

Er bestaat een conflict tussen de verdere realisatie van de bestemming en de belangen van het watersysteem. Om die reden wordt het gebied 'Neerhoeve' in Putte definitief aangeduid als watergevoelig openruimtegebied.