

NOTA AAN DE VLAAMSE REGERING

Betreft: Ontwerp van het strategisch beleidsplan Kustvisie

Samenvatting

De zeespiegel stijgt door de opwarming van de aarde. Om de Vlaamse kust te beschermen tot 2050, voeren we sinds 2011 het 'Masterplan Kustveiligheid' uit. Het ontwerp van het strategisch beleidsplan Kustvisie gaat hierin verder en streeft naar een beschermingsstrategie voor de zeer lange termijn.

Wat doet Kustvisie exact?

Met Kustvisie wordt een kansrijk kustbeschermingslint aangeduid waarbinnen – in de toekomst – kustbeschermingsmaatregelen kunnen genomen worden om de kust en het achterland te beschermen tegen een duizendjarige vloedstorm bij +1, +2 en +3 m zeespiegelstijging. Per zone wordt in een stappenplan vastgelegd welk(e) type(s) kustbeschermingsmaatregel(en) genomen zal/zullen worden. Aan dat lint worden geen rechtsgevolgen gekoppeld.

Hierbij werd verder gekeken dan kustbescherming alleen. De ambitie is immers om op een haalbare manier te zorgen voor een beschermd, toekomstgerichte en aantrekkelijke kuststreek. Zo wordt dit plan meer dan kustbescherming en kunnen we maximaal tot een kansrijke, overkoepelende strategie komen voor de kuststreek.

Op basis van het co-creatie onderzoekstraject, de resultaten van het ontwerp Plan-MER, Maatschappelijke Kosten-Batenanalyse en tal van andere onderzoeksrapporten wordt het volgende voorkeursalternatief als langetermijnstrategie voorgesteld:

Strandzones

Voor elk van de vier strandzones wordt het alternatief 'Zeewaarts' voorgesteld. In het alternatief 'Zeewaarts' worden de huidige hoog- en laagwaterlijn op termijn in één of meerdere stappen gemiddeld "een honderdtal" meter zeewaarts verplaatst. Hierbij worden het strand en de duinen en dijken stapsgewijs opgehoogd.

Zo kan overal minstens de huidige droog strandbreedte behouden blijven, zelfs als er voor de breedste maatregel, nl. de aanleg van een duin voor dijk of duin voor duin, gekozen wordt. Er wordt als het ware een "zone" ingeschoven tussen de bestaande bebouwing / dijk en het strand, waarbinnen de kustbeschermingsmaatregelen kunnen genomen worden. Aan de strandzones zijn er de komende decennia vooral extra strandsuppleties noodzakelijk.

Onze stranden blijven dus minstens even breed als vandaag. Op een aantal locaties worden de stranden op termijn zelfs breder dan vandaag. Dit creëert ecologisch robuustere strandecosystemen en is positief voor toerisme en recreatie. Waar er vandaag al duinen zijn, kiezen we er nu al voor om enkel op zandige oplossingen in te blijven zetten. Ook elke badstad kan in alternatief 'Zeewaarts' op termijn door een duinengordel beschermd worden. Maar ook harde dijken of hybride oplossingen kunnen in badsteden locatie specifiek gekozen worden.

Een optimale timing en fasering dient de komende jaren nog in verder detail uitgewerkt te worden.

Havenzones

Om nautische redenen moet de haventoeegang van de voorhaven van Zeebrugge open blijven. Een eerste ophoging is daar nodig voordat de zeespiegel 40 cm gestegen is. Om de impact van ophogingen zo beperkt mogelijk te houden moeten deze goed gespreid worden over de komende 35 à 40 jaar.

De jachthaven van Zeebrugge moet ook tegen het moment dat de zeespiegel 40 cm gestegen is door een stormvloedkering of sluis beschermd worden. Dit dient ten laatste rond 2040 beslist te worden.

In de haven van Blankenberge dient tegen het moment dat de zeespiegel 30 cm gestegen zal zijn een stormvloedkering of een sluis aangelegd te zijn. Dit dient ten laatste rond 2030 beslist te worden en tegen 2050 uitgevoerd te worden.

In de haven van Oostende moeten maatregelen genomen worden voordat de zeespiegel 30 cm gestegen is. Deze kunnen bestaan uit, ofwel een ophoging rondom de hele haven, ofwel een stormvloedkering ofwel een sluis inclusief verlenging van de bestaande havendammen met 900 m. Uit de resultaten van de MKBA en het Plan-MER blijkt dat een ophoging rondom de haven te verkiezen is tot +1 m zeespiegelstijging om daarna een stormvloedkering te bouwen in de havenmond. Anderzijds wenst de haven van Oostende dat de haven op termijn zeewaarts uitgebreid wordt.

In de haven van Nieuwpoort dient - bovenop een (hogere en sterkere) stormvloedkering zoals die al momenteel in aanbouw is in de havenmond - op termijn een sluis (incl. pompgemalen voor de afwatering van het hinterland) toegevoegd te worden ter hoogte van de Langbrug (zijde jachthaven). Van de onderzochte alternatieven bleek uit de passende beoordeling dit het enige redelijke alternatief.

Om de keuzes voor de kusthavens weloverwogen te kunnen maken en hiervoor ook het nodige draagvlak te krijgen, wordt voorgesteld om de komende jaren een Toekomstvisie voor zowel de commerciële (Zeebrugge en Oostende) als de jachthavens (Blankenberge, Nieuwpoort, Zeebrugge en Oostende) op te maken. De output van deze studies zullen het debat en de te maken keuze voor de haven van Oostende en de jachthavens van Blankenberge en Zeebrugge voeden. Deze studies zijn opgenomen in het korte termijn actieplan (zie verder).

Actieplan 2024 – 2034

Om Kustvisie, en daarmee onze lange termijn kustbescherming, op termijn te kunnen realiseren, moeten we de volgende 10 jaar de eerste vervolgacties ondernemen. Daarom is in het ontwerp van Strategisch Beleidsplan tevens een eerste actieplan 2024-2034 opgenomen. Een aantal acties hiervan worden als prioritair uit te voeren aangewezen.

////////////////////////////////////

Bij de verdere opmaak tot het strategisch beleidsplan kan o.a. ook tegemoetgekomen worden aan de operationele doelstelling 5 “*We versterken het natuurlijke karakter van de kust*” van de strategische doelstelling 1 van de beleidsnota *Omgeving*, alsook de operationele doelstelling 1 “*Natuur en biodiversiteit als onderdeel van klimaatadaptatie- en mitigatiebeleid*” van de strategische doelstelling 4.

Dit geeft ook deels uitvoering aan de volgende onderdelen van het regeerakkoord:

- 2.2.2.6 Realisatie op het terrein via geïntegreerde gebiedsgerichte projecten
- 2.3.6: Vlaamse kust en Noordzee;
- 2.4.2.2: Water: we investeren in een robuust watersysteem

B. VORIGE BESLISSINGEN EN ADVIEZEN

Op 22/12/2017 nam de Vlaamse Regering de startbeslissing om een ‘Kustvisie’ te maken . Er werd toen besloten om dit via de procedure Complexe Projecten te doen. (VR 2017 2212 DOC.1384/1)

De uitvoering van het Masterplan Kustveiligheid uit 2011 is ondertussen vergevorderd en zal onze kust tot minstens +30 cm zeespiegelstijging beschermen. Het doel van Kustvisie is om onze kust ook daarna tot minstens 2100 te kunnen blijven beschermen tegen overstromingen uit zee.

Er werd besloten uit te gaan van de strategische beleidsoptie “beschermen” waarbij bewoning, leefomgeving en economie grotendeels ongewijzigd blijven, met uitzondering van de introductie van nieuwe waterkerende infrastructuur of wijziging van bestaande infrastructuur. De centrale doelstelling van het project Kustvisie was alle mogelijke beschermingsmethodes op strategisch niveau te onderzoeken:

- op de huidige dijk
- op of nabij het strand
- in de zee

Ondanks de inhoudelijke voortgang die geboekt werd, bleek het begin 2021 op procedureel vlak moeilijk om progressie te boeken binnen het kader van de procedure Complexe Projecten. De ervaring van die periode leidde tot de conclusie dat het procedureel kader niet strookt met de aard van het project. Daarom besliste de Vlaamse Regering op 25/06/2021 het project Kustvisie verder te zetten buiten het kader van de procedure Complexe Projecten. Er werd besloten om Kustvisie verder uit te werken binnen een kader sui-generis waarbij een geïntegreerd onderzoek gevoerd wordt dat ingebed wordt in een traject van co-creatie. (VR 2021 2506 DOC.0712/1)

Dit co-creatie onderzoekstraject startte eind 2021 en werd in maart 2023 afgerond.

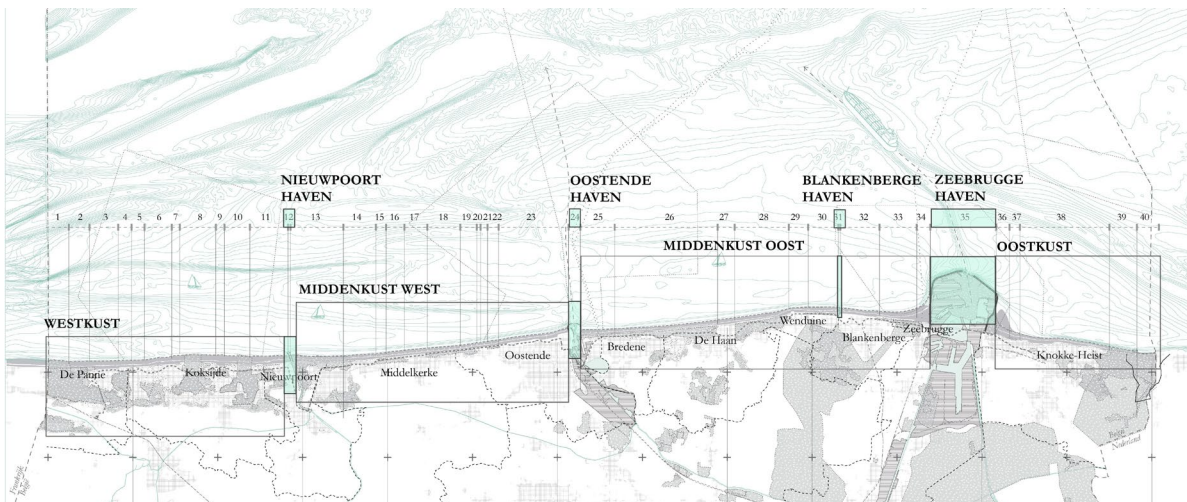

Het eerste actieplan wordt gelijktijdig met de langetermijnvisie voorgelegd omdat een aantal van deze acties prioritair – al in 2024 – opgestart moeten worden. En om ook zonder tijdsverlies na de definitieve goedkeuring van de langetermijnvisie de rest van het actieplan 2024-2034 uit te kunnen voeren. Bijkomend voordeel is dat alle burgers zich tijdens het openbaar onderzoek over de langetermijnvisie i.k.v. Kustvisie, tegelijk ook over de concrete acties op de korte termijn kunnen uitspreken.

De acties worden verder bondig aangehaald; de aanbevelingen staan in meer detail beschreven in de synthesesnota van het co-creatie onderzoekstraject (online terug te vinden op www.kustvisie.be).

3/ Voorstel van samenwerkings- en bestuursstructuur

Tot slot omvat het strategisch beleidsplan een voorstel van samenwerkings- en bestuursstructuur om het strategisch beleidsplan Kustvisie de komende decennia uit te voeren, op te volgen en aan te sturen. Er wordt voorgesteld om deze structuur al in 2024 verder uit te werken en te operationaliseren.

A. STRATEGISCHE VISIE VOOR DE LANGE TERMIJN

Omdat met Kustvisie verder wordt gekeken dan kustbescherming, is eerst op zoek gegaan naar een gedragen kader van ambities: “waaraan dient kustbescherming te voldoen om ‘kansrijk’ te zijn?”

Het kader van Ambities, of ook wel het DNA van Kustvisie, **geeft daarmee richting en schept een kader** voor toekomstige ontwikkelingen, gerelateerd aan of met een mogelijke impact op de kustbescherming.

Naast de hoofdambitie om onze kust te blijven BESCHERMEN, zijn even belangrijke hoofdambities om TOEKOMSTGERICHTE, AANTREKKELIJKE en HAALBARE kustmaatregelen te nemen. Elk van deze vier hoofdambities werd in drie tot vijf subambities per hoofdambitie doorvertaald. Een overzicht hiervan wordt schematisch hieronder gegeven. In het ontwerp strategisch beleidsplan wordt elke hoofdambitie en subambitie in meer detail beschreven.

De 4 hoofdambities en de 15 subambities van het Kader van Ambities werden elk aan één of meer evaluatiecriteria gelinkt. Dit evaluatiekader met meer dan 60 evaluatiecriteria liet toe om - over de sectoren heen – het overzicht te bewaren van de kansen én uitdagingen.



Op basis van de evaluatie van alle redelijke alternatieven aan de hand van deze evaluatiecriteria en het tot op heden geleverde onderzoek wordt voor de strandzones en de 4 kusthavens de volgende strategische visie voorgesteld:

- De strandzones: alternatief 'Zeewaarts'

////////////////////////////////////

- De Haven van Zeebrugge: een 'Open' voorhaven in combinatie met het openhouden van alle redelijke alternatieven voor de jachthaven, met een keuze voor één van de redelijke alternatieven ten laatste in 2040
- De haven van Blankenberge: alle redelijke alternatieven voor de jachthaven voorlopig behouden. Een keuze voor één van de redelijke alternatieven moet wel ten laatste in 2030 gemaakt zijn.
- De haven van Oostende: alle redelijke alternatieven voor de haven voorlopig behouden. Een keuze voor één van de redelijke alternatieven moet wel ten laatste in 2030 gemaakt zijn.
- De haven van Nieuwpoort; het alternatief met een stormvloedkering in combinatie met een sluis bij de Langbrug.

In wat volgt worden de belangrijkste elementen beschreven die deze keuze onderbouwen.

De strandzones

Voor alle strandzones wordt 'Zeewaarts' als voorkeursalternatief voorgesteld. Hierbij wordt de kustlijn in verschillende stappen of in één sprong gemiddeld een 100-tal meter zeewaarts verschoven in de toekomst, zodat er meer ruimte beschikbaar komt voor het Kustbeschermingslint, waarbinnen de toekomstige kansrijke kustbeschermingsmaatregelen verder vormgegeven kunnen worden.

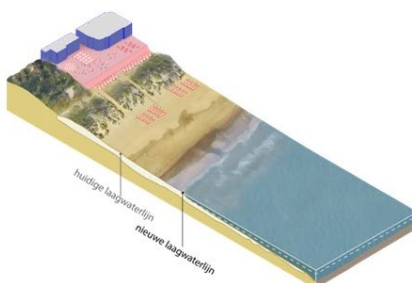

Principeschets alternatief 'Zeewaarts'

Binnen het alternatief 'Zeewaarts' zijn nog verschillende uitvoeringsvarianten mogelijk.

- Waar er vandaag duingebieden zijn, kiezen we voor de aanleg van duin voor duin. De optimale timing en fasering worden verder uitgewerkt in de volgende fase (zie ook het actieplan).
- Voor de badplaatsen, leggen we vandaag het type maatregel nog niet vast. Het exacte type maatregel (zacht / hybride / hard), net als de optimale timing en fasering worden verder uitgewerkt in de volgende fase (zie ook het actieplan).

Ook of 'Zeewaarts' 'in één sprong' dan wel 'in stapjes' zal uitgevoerd worden leggen we vandaag nog niet vast.

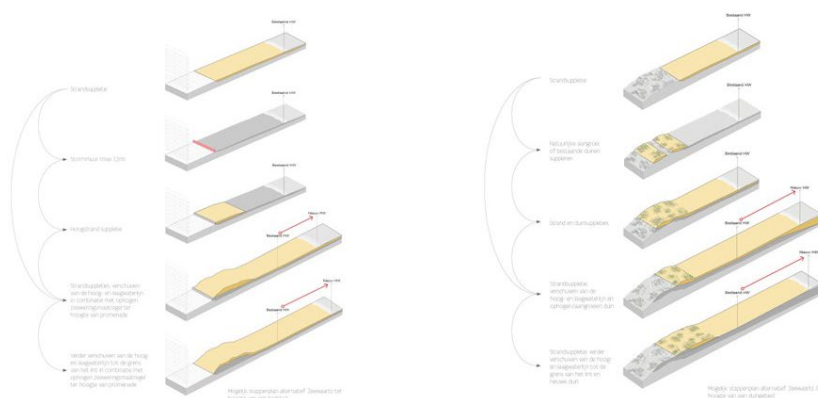

////////////////////////////////////

De optimale timing en verdere uitwerking van de specifieke maatregelen per locatie is dan ook mee opgenomen in het actieplan.

Voorstel

Het voorkeursalternatief voor de strandzones is dus duidelijk 'Zeewaarts'.

Grensoverschrijdende afstemming verder zetten

Een aandachtspunt bij het verdere ontwerp en de uitvoering is een goede afstemming met beide buurlanden, Frankrijk en Nederland, zodat de kustbescherming een aaneengesloten lijn blijft volgen en negatieve effecten vermeden worden.

In kader van het co-creatietraject werd de afgelopen twee jaar vijfmaal een bilateraal ambtelijk informeel Kustvisie-overleg tussen Frankrijk en Vlaanderen enerzijds en tussen Nederland en Vlaanderen anderzijds georganiseerd. Alle Franse en Nederlandse overheidsniveaus, gaande van gemeentelijk niveau tot het nationale niveau, werden hier telkens op uitgenodigd. De Franse en Nederlandse collega's gaven aan dat ze graag dit bilaterale overleg zoals reeds op vandaag voorzien willen verderzetten de komende jaren.

Op 9 november 2023 werden de tussentijdse resultaten van het Kennisprogramma Zeespiegelstijging van Nederland bekend gemaakt. Daaruit blijkt dat tot +3 m zeespiegelstijging de huidige Nederlandse kustlijn en keringen langs de rivieren mits de nodige versterkingen het hinterland kunnen blijven beschermen, al zal dit wel een grote technische uitdaging worden.

De Franse collega's lieten weten dat ze voorbereidingen treffen om vanaf 2024 een gelijkaardig onderzoekstraject als Kustvisie zullen opstarten voor de kust tussen Calais en de Belgische grens.

De havenzones

Haven van Zeebrugge

Voorhaven

Uit het co-creatie onderzoekstraject bleek al dat het 'open' houden van de voorhaven van Zeebrugge het enige redelijke alternatief is. Omwille van de bestaande hoge stroomsnelheden van het zeewater ter hoogte van de toegang tot de voorhaven zijn alternatieven met een sluis of stormvloedkering vooraan in de voorhaven niet mogelijk voor de scheepvaart.

Jachthaven

Resultaten co-creatie onderzoekstraject (november 2021-maart 2023)

Diverse stakeholders spraken tijdens het co-creatie onderzoekstraject hun voorkeur uit om in een eerste fase een stormvloedkering in de havenmond aan te leggen. Een sluis vermindert immers drastisch de toegankelijkheid van de jachthaven.

Resultaten MKBA (november 2023)

Vanuit de MKBA blijkt dat de kosten voor aanleg en beheer & onderhoud over de hele periode het laagste zijn voor het alternatief 'Sluis'. Zowel als de zeespiegel de komende 100 jaar +1, +2 of +3 m stijgt.

Anderzijds is het voordeel van een stormvloedkering dat er geen wachtkosten voor de (recreatieve) scheepvaart zijn, aangezien vrije in- en uitvaart mogelijk blijft. Deze wachtkosten zijn er wel voor

////////////////////////////////////

de alternatieven met een 'Sluis' of een 'Keersluis', en zijn het hoogste bij een 'Sluis'. Deze wachtkosten zijn echter relatief gezien 'klein' t.o.v. de kosten voor aanleg, beheer & onderhoud.

Het globale saldo van kosten en baten is daardoor steeds het hoogste bij het alternatief met de 'Sluis'.

Resultaten Plan-MER

Op vlak van milieu-effecten zijn er geen significante verschillen tussen alle redelijke alternatieven.

Conclusie

Voor de voorhaven van Zeebrugge is het voorkeursalternatief de 'Open haven', waarvoor ook draagvlak is bij de stakeholders. Gezien de omvang van de voorhaven en de bijhorende omvang van de nodige budgetten om de voorhaven de komende 35 à 40 jaar waar nodig extra op te hogen, wordt best zo snel mogelijk stapsgewijs met de uitvoering gestart.

In de jachthaven wordt momenteel in kader van het Masterplan Kustveiligheid al een extra stormmuur rondom gebouwd. Deze op termijn nog verder ophogen werd al tijdens het co-creatie-onderzoekstraject als een niet redelijk alternatief beschouwd. Voor 2040 dient er gekozen te worden om voor 2060 in de jachthaven een stormvloedkering of een sluis als extra beschermingsmaatregel te bouwen. De gebruikers verkiezen een stormvloedkering om vlot in en uit te kunnen blijven varen, maar uit de MKBA blijkt dat het globale saldo van kosten en baten het hoogst is bij het alternatief met de sluis.

Het is daarom nog niet 100% duidelijk voor welk van de redelijke alternatieven voor de jachthaven van Zeebrugge er gekozen dient te worden. Een ontbrekend puzzelstuk is het ontbreken van een duidelijke toekomstvisie voor alle kustjachthavens. Er wordt voorgesteld om prioritair werk te maken van de opmaak en momenteel alle redelijke alternatieven te behouden. Ten laatste tegen 2040 dient een finale beslissing genomen te worden voor de jachthaven van Zeebrugge. Anderzijds zijn er op korte termijn plannen voor een grote woonontwikkeling in de jachthaven. Gezien de lange levenstermijn van gebouwen, wordt een finale keuze best zo snel mogelijk gemaakt.

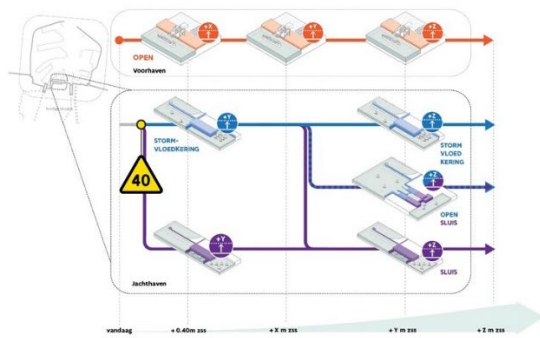

Haven van Blankenberge

Resultaten co-creatie onderzoekstraject (november 2021 – maart 2023)

Diverse stakeholders spraken tijdens het co-creatie onderzoekstraject hun voorkeur uit om in een eerste fase in de havenmond een stormvloedkering aan te leggen. Een sluis vermindert immers drastisch de toegankelijkheid van de haven.

Resultaten MKBA (november 2023)

Vanuit de MKBA blijkt dat de kosten voor aanleg en beheer & onderhoud over de hele periode het laagste zijn voor het alternatief 'Sluis', zelfs met de extra kosten voor de aangepaste strekdammen. De andere alternatieven zijn steeds duurder, waarbij het alternatief met eerst een stormvloedkering



en later een ombouw naar een keersluis steeds de duurste oplossing is. Zowel als de zeespiegel de komende 100 jaar +1, +2 of +3 m stijgt.

Anderzijds is het voordeel van een stormvloedkering dat er geen wachtkosten voor de (recreatieve) scheepvaart zijn, aangezien vrije in- en uitvaart mogelijk blijft. Deze wachtkosten zijn er wel voor de alternatieven met een 'Sluis' of een 'Keersluis', en zijn het hoogste bij een 'Sluis'. Deze wachtkosten zijn echter relatief gezien 'klein' t.o.v. de kosten voor aanleg, beheer & onderhoud. De baten voor werkgelegenheid door aanleg, beheer en onderhoud zijn wel een heel stuk lager bij de sluis, dan bij de andere alternatieven.

Maar zelfs als deze baten meegeteld worden, is het globale saldo van kosten en baten steeds het hoogst bij het alternatief met de 'Sluis'.

Resultaten Plan-MER (november 2023)

Op vlak van milieu-effecten zijn er geen significante verschillen tussen alle redelijke alternatieven. Bij de aanleg van een sluis zal er wel een iets groter effect zijn, doordat de strekdammen verlengd en lichtjes anders georiënteerd zullen moeten worden.

Voorstel

Er wordt voorgesteld om alle redelijke alternatieven op dit moment nog te weerhouden. Het lijkt op dit moment nog niet 100% duidelijk of er tegen 2050 best een stormvloedkering of een sluis voor de jachthaven van Blankenberge aangelegd dient te worden. Een ontbrekend puzzelstuk is het ontbreken van een duidelijke toekomstvisie voor alle kustjachthavens. Er wordt voorgesteld om hiervan prioritair werk te maken van de opmaak en momenteel alle redelijke alternatieven te behouden. Ten laatste tegen 2030 dient een finale beslissing genomen te worden voor de jachthaven van Blankenberge.

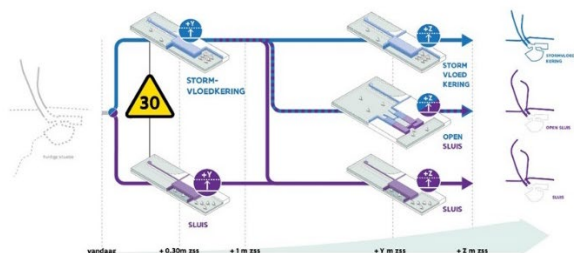

Haven van Oostende

Resultaten co-creatie onderzoekstraject (november 2021 – maart 2023)

De Haven van Oostende is uitgesproken voorstander van een sluis in de havenmond. Zij vreest dat de noodzakelijke ophogingen van de kadettereinen bij de andere alternatieven (anders dan een sluis) tot te veel economische hinder zouden leiden. Daarbij kan opgemerkt worden dat deze 'uitdaging' ook geldt voor de voorhaven van Zeebrugge, waar het ophogen van de haveninfrastructuur de enige oplossing is.

Het havenbedrijf wenst daarnaast ook een uitbreiding van de haven in zee om aantrekkelijk te blijven voor de windenergiesector. Daarbij kan opgemerkt worden dat dit combineerbaar is met elk van de voorgestelde redelijke alternatieven.

De stad Oostende daarentegen wenst de toekomst en de leefbaarheid van de stad niet te hypothekeren. Vanuit dat oogpunt hebben ze eerder een voorkeur om de haven de komende decennia zo lang mogelijk 'open' te houden. Dit heeft het minst impact op het omliggende stedelijk weefsel.



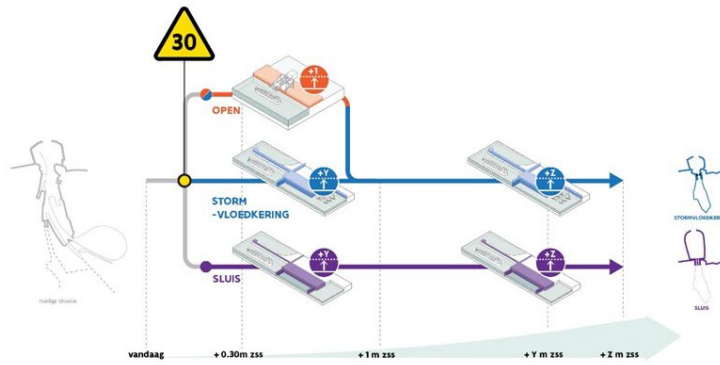

Haven van Nieuwpoort

In de haven van Nieuwpoort wordt momenteel al een stormvloedkering gebouwd in kader van het Masterplan Kustveiligheid. Dit zal Nieuwpoort tot minstens 80 cm zeespiegelstijging beschermen.

Omwille van het estuarien karakter van de IJzermonding, is het enige redelijke alternatief om daarna een hogere stormvloedkering te bouwen en de haven rondom op te hogen (om de dagelijkse vloedstanden te blijven keren).

Op termijn zou ook het sluisencomplex aan de Ganzenpoot opgehoogd of op een ander manier beschermd moeten worden. Aangezien dit sluisencomplex beschermd erfgoed is, werd ophoging hiervan als niet redelijk beoordeeld tijdens het co-creatie onderzoekstraject. Er werden twee mogelijk locaties zeewaarts van het sluisencomplex geselecteerd waar op termijn een nieuwe sluis met bijhorende pompgemalen voor de afwatering van het hinterland, zou kunnen komen.

Resultaten co-creatie onderzoekstraject (november 2021 – maart 2023)

Vanuit het oogpunt van zeespiegelstijging dient slechts op lange termijn een keuze tussen de twee mogelijke sluislocaties achteraan in de haven gemaakt te worden. Daardoor gaven een aantal stakeholders aan dat zij deze keuze liever nog zouden uitstellen.

Vanuit het oogpunt van afwatering van het hinterland werd geconcludeerd dat er ten laatste vanaf +1m zeespiegelstijging geen gravitaire afwatering meer mogelijk zal zijn. Daarom zullen er ook de nodige pompgemalen aan deze sluis voorzien moeten worden. De overstromingen van november 2023 in De Westhoek tonen aan dat er wellicht nu al nood is aan pompgemalen.

Resultaten MKBA (november 2023)

De kosten voor de aanleg en beheer & onderhoud zijn iets lager voor het alternatief met de stormvloedkering in de havenmond in combinatie met een sluis (en bijhorende pompgemalen) aan de Langbrug in vergelijking met het alternatief met de stormvloedkering in de havenmond in combinatie met de sluis tussen de nieuwe jachthaven en de bestaande jachthaven.

De Sluis bij de Langbrug heeft minder grote impact op de scheepvaart aangezien er enkel een beperkt aantal (binnenvaart)schepen van deze sluis gebruik zullen maken. De Sluis bij de Nieuwe Jachthaven geeft aanleiding tot aanzienlijk hogere wachtkosten (voor vissersschepen, pleziervaart en beroepsvaart).

Het globale saldo van kosten en baten is daardoor steeds het hoogste bij het alternatief met de Sluis aan de Langbrug. Zowel als de zeespiegel de komende 100 jaar +1, +2 of +3 m stijgt, wordt dit vastgesteld.

////////////////////////////////////

Bij een keuze voor het gecombineerd alternatief met uitgestelde keuze voor de locatie van de sluis zal er zo lang er geen keuze gemaakt wordt voor de locatie van de sluis een effect zijn op de investeringen die binnen het kustbeschermingslint vallen en liggen tussen de twee mogelijke locaties voor deze sluis. Deze (jaarlijks) gemiste (of verkeerde) investeringen vervallen pas bij het maken van een keuze.

Resultaten Plan-MER en Passende Beoordeling

Uit de passende beoordeling blijkt dat zowel het alternatief met een sluis ter hoogte van de Langbrug als met een sluis tussen de oude en nieuw aan te leggen jachthaven een significant negatieve impact hebben op de aanwezige estuariene natuur.

Het alternatief aan de Langbrug zal een significant negatief effect hebben op een kleinere oppervlakte van het estuarium en moet daarom verkozen worden. Conform de vigerende regelgeving zal desgevallend de nodige compensatie moeten voorzien worden.

Voorstel

Er wordt voorgesteld om te kiezen voor het alternatief met een stormvloedkering in de havenmond, en een sluis aan de Langbrug. In het kustbeschermingslint is steeds voldoende ruimte voorzien voor de nodig pompinstallaties.

Vanuit het oogpunt van zeespiegelstijging dient deze sluis pas aan het einde van deze eeuw effectief gebouwd te worden. Vanuit het oogpunt van afwatering van het hinterland toonden de overstromingen van november 2023 in De Westhoek aan dat – naast vele andere noodzakelijke maatregelen stroomopwaarts - er al veel vroeger nood aan pomp gemalen ter hoogte van de Ijzermunding zal zijn. Waar deze pomp gemalen op korte termijn best geplaatst worden, dient echter nog in meer detail onderzocht te worden.

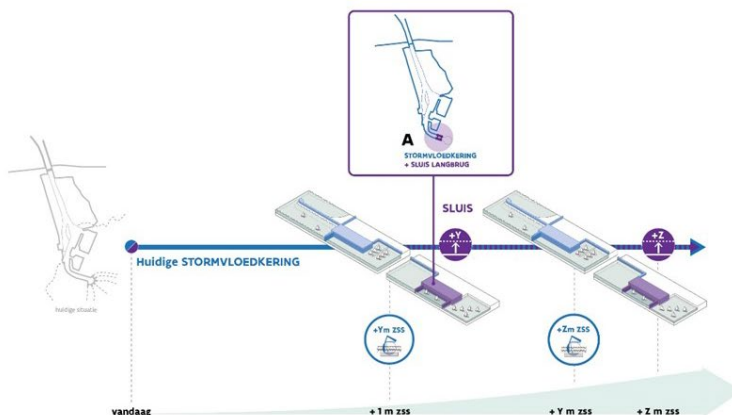

- Andere elementen in de strategische visie:

In het Kader van Ambities worden naast de ambities ‘beschermend’ en ‘haalbaar’, ook de ambities ‘toekomstgericht’ en ‘aantrekkelijk’ opgenomen. Anderzijds werd vanuit het co-creatie onderzoekstraject aandacht gevraagd voor de economische toekomst van de haven van Oostende en Zeebrugge, voor de toeristische rol die de kust speelt, voor de realisatie van meer natuurlijke connectiviteit tussen mariene natuur, strand, duinen en natuur in de polders, alsook afstemming met de aangrenzende bebouwing, met de toenemende uitdagingen inzake afwatering vanuit het hinterland richting zee en verzilting in de polders naarmate het klimaat zal veranderen. Ook vanuit de Plan-MER en de passende beoordeling worden een aantal randvoorwaarden en mitigerende maatregelen voorgesteld. Deze elementen kregen in de mate dat dit op dit moment al mogelijk is, ook tekstueel een plaats in het luik van de strategische visie. Elementen die nog verder onderzocht,



C. NIEUWE SAMENWERKINGS- EN BESTUURSSTRUCTUUR

Tot op heden werd Kustvisie door DMOW en MDK samen getrokken. De initiële scope van het project focuste immers op kustbescherming. Daarbij werd van in het begin, samen met stakeholders, wel aandacht geschonken aan het maximaal meenemen van kansen voor andere beleidsaspecten. Dit gebeurde door alle relevante federale, Vlaamse en provinciale administraties te betrekken aan de hand van werkbanken, via de beleidscommissie en diverse parallelle overleggen.

Doorheen het co-creatie onderzoekstraject werden een aantal aanbevelingen door de stakeholders geformuleerd, die leidden tot de verruiming van de scope van Kustvisie. Daardoor werd ook de nood gevoeld om een voorstel van nieuwe samenwerkingsstructuur uit te werken om het actieplan 2024-2034 uit te voeren.

Voorstel van nieuwe samenwerkings- en bestuursstructuur

Deze structuur wordt hier op hoofdlijnen geformuleerd. Het is een vertrekpunt gebaseerd op de werking van Kustvisie vandaag. Er wordt voorgesteld om deze structuur in 2024 verder in detail vorm te geven in gesprek met de betrokken actoren en om deze ten laatste tegen eind 2024 ter goedkeuring aan de Vlaamse Regering voor te leggen en te operationaliseren. Er wordt voorgesteld om daarbij ook rekening te houden met bestuurlijke aanbevelingen uit het advies Weerbaar Waterland. Een uitgebreidere beschrijving van het voorstel van de nieuwe samenwerkings- en bestuursstructuur is terug te vinden in deel 1, hoofdstuk 5 van (het ontwerp van) het strategisch beleidsplan Kustvisie.

- 1) De voorgestelde samenwerkingsstructuur is vernieuwend in diverse opzichten.

Een plenaire werkbank als co-creatief en innoverend 'hart' van de nieuwe samenwerkingsstructuur

In de plenaire werkbank laten we overheid, bedrijfswereld, academische wereld, het middenveld/de mens en de natuurlijke omgeving zoveel mogelijk samenwerken, meer nog, ze brengen best alle middelen waarover ze beschikken, samen om tot toekomstgerichte, innovatieve en gedragen oplossingen te komen.

Overheid, bedrijfswereld, academische wereld, het middenveld/de mens en de natuurlijke omgeving vormen samen de vijf hoekstenen van de quintuple helix. De principes van samenwerking van het quintuple helix model¹ zijn ideaal om toe te passen op uitdagingen zoals klimaatverandering, in het geval van Kustvisie specifiek op uitdagingen van zeespiegelstijging, afwatering van het hinterland passend in het integraal waterbeleid en verzilting.

Een coalitie van voortrekkers uit elk van de helices zal worden gecreëerd en een groep van actoren die bereid zijn om samen oplossingen te zoeken voor de gekozen uitdaging zal worden gemobiliseerd.

Bij de totstandkoming van het strategisch beleidsplan Kustvisie werd al succesvol co-creatief samengewerkt in 'werkbanken'. In deze werkbanken werkten alle stakeholders van de diverse overheidsniveaus, de bedrijfswereld, het middenveld/de mens en de natuurlijke omgeving op een constructieve, open, maar tegelijk toch vertrouwelijke omgeving samen. De academische wereld werd apart betrokken via een Technisch Wetenschappelijke Commissie.

¹ De quintuple helix visualiseert de collectieve interactie en uitwisseling van de kennis in een staat door middel van vijf subsystemen (helices): (1) onderwijssysteem, (2) economisch systeem, (3) natuurlijke omgeving, (4) mediagebaseerd en cultuur-gebaseerd publiek (ook wel 'civil society'), (5) en het politieke systeem. Elk van de vijf helices heeft een asset tot zijn beschikking met een maatschappelijke en wetenschappelijke relevantie, namelijk menselijk kapitaal, economisch kapitaal, natuurlijk kapitaal, sociaal kapitaal en informatiekapitaal, en respectievelijk politiek kapitaal en juridisch kapitaal.

////////////////////////////////////

- Voor profielen die puur op projectmatige of tijdelijke basis nodig zullen zijn, zal wel externe ondersteuning ingezet worden.

Het akkoord van de minister, bevoegd voor bestuurszaken, werd gegeven op 29 januari 2024. De minister, bevoegd voor bestuurszaken gaat akkoord voor de voorgelegde personeelsuitbreiding bij de aangehaalde entiteiten voor zover deze intern wordt gecompenseerd binnen de respectievelijke entiteiten.

In het licht van kerntaken en de huidige personeelssamenstelling zal dus in het kader van de definitieve besluitvorming over het strategisch beleidsplan verder de dialoog moeten aangegaan worden over hoe tegemoet kan gekomen worden aan de nood aan bijkomend personeel bovenop het huidige personeelsbestand.

Er wordt voorgesteld om voorlopig Kustvisie verder uit te voeren binnen het bestaande personeelskader en om bij de definitieve goedkeuring van het strategisch beleidsplan Kustvisie door de Vlaamse Regering een nieuw uitgewerkt voorstel inzake het benodigde personeel en de benodigde personeelsbudgetten ter goedkeuring voor te leggen.

C. IMPACT OP DE LOKALE EN PROVINCIALE BESTUREN

Het voorstel van beslissing heeft een weerslag op de lokale besturen.

- 2 VTE bij Provincie West-Vlaanderen

////////////////////////////////////

4. VERDER TRAJECT

Openbaar onderzoek

In het voorjaar van 2024 zal het ontwerp strategisch beleidsplan Kustvisie samen met alle bijhorende bijlagen ter inzage gelegd worden. Iedereen die dit wenst, kan hier schriftelijk op reageren.

Naast de wettelijk minimaal verplichte communicatie zullen in de 10 kustgemeenten infoflyers in alle bussen verdeeld worden. Tijdens het openbaar onderzoek wordt in elke kustgemeente een infozuil geplaatst en ook een fysieke toelichting aan de leden van de gemeenteraad en de adviesraden en aan geïnteresseerde burgers gegeven. Er wordt dan telkens ook de mogelijkheid voor mondelinge vragen voorzien. Er zal ook een online webinar georganiseerd worden.

Inspraaknota

De reacties worden door het projectteam gebundeld in een inspraaknota. Dit document geeft aan op welke manier er wordt omgegaan met deze reacties. De inspraaknota wordt op de projectwebsite gepubliceerd en actief naar alle betrokken actoren en belanghebbenden gecommuniceerd.

Plan-MER

Op basis van de inspraak zal waar nodig het ontwerp Plan-MER nog aangepast en aangevuld worden. Na definitieve goedkeuring van het Plan-MER door het Team Omgevingseffecten, zal het definitieve Plan-MER worden gepubliceerd op de website van het Departement Omgeving ([Homepage | Departement Omgeving - Vlaamse overheid \(vlaanderen.be\)](https://www.vlaanderen.be)).

Maatschappelijke Kosten-Batenanalyse (MKBA)

Op basis van de inspraak zal waar nodig het ontwerp Plan-MER nog aangepast en aangevuld worden.

In de toekomst zal deze (ontwerp)MKBA herzien worden wanneer dit door evoluties doorheen de tijd noodzakelijk is.

Ontwerp strategisch beleidsplan Kustvisie

Op basis van de inspraak zullen het ontwerp strategisch beleidsplan Kustvisie en de bijhorende deelonderzoeksrapporten zoals o.a. het Plan-MER en de maatschappelijke kosten-batenanalyse (MKBA) aangepast worden. Dit zal vervolgens voor definitieve goedkeuring aan de Vlaamse Regering voorgelegd worden.



