

Bijlage. Voorstel van landinrichtingsproject 'Zuidwestelijke Vlaamse Ardennen – fase 1' als vermeld in artikel 1

LANDINRICHTINGSPROJECT 'ZUIDWESTELIJKE VLAAMSE ARDENNEN – FASE 1'

a) Doelstellingen van het landinrichtingsproject 'Zuidwestelijke Vlaamse Ardennen – fase 1'

Het landinrichtingsproject 'Zuidwestelijke Vlaamse Ardennen – fase 1' heeft de volgende doelstellingen:

- het realiseren van 374 ha bosuitbreiding in de bosgordel Kluisbos-Hotond-Koppenberg en rond het Muziekbos op basis van de vastgestelde IHD-doelstellingen voor dat gebied en zoals afgebakend in het GRUP Rond Ronse;
- het uitvoeren van een flankerend landbouwbeleid voor landbouwers die worden getroffen door de plannen voor bosuitbreiding, aanleg van weginfrastructuur of maatregelen tot landinrichting;
- het oplossen van prioritaire erosieknelpunten gericht op het verminderen van de instroom van sediment naar infrastructuur, waterlopen, kwetsbare natuur en aanpalende percelen van andere landbouwers;
- het bijdragen aan een meer klimaatrobuust waterbeheer door het waterbufferend vermogen van het landschap te verhogen;
- het bijdragen aan de realisatie van een goede structuur- en waterkwaliteit van actuele en potentiële waterlopen voor prioritaire soorten waaronder rivierdonderpad- en beekprik;
- het versterken van ecologische verbindingen, het benutten van opportuniteiten voor habitattherstel en soortenbescherming voor prioritaire soorten waaronder vleermuizen en akkervogels;
- het versterken van typische landschaps- en erfgoedwaarden van het cultuurlandschap van de Vlaamse Ardennen;
- het versterken van de relatie tussen de dorpen en het stedelijk gebied van Ronse met het omliggende landschap;
- het ontharden van overgedimensioneerde infrastructuur en niet (langer) functionele constructies en gebouwen;
- het ondersteunen van de realisatie van de trage wegenplannen van de lokale besturen en het optimaliseren van recreatieve routes door opportuniteiten te benutten ten gevolge van maatregelen voor bosuitbreiding, erosiebestrijding, beek-, landschaps- en erfgoedherstel, de aanleg van de N60 en zuidelijke omleidingsweg ... ;
- het kwaliteitsvol verbeteren van de recreatieve (onthaal)infrastructuur gericht op natuur- en landschapsbeleving.

b) Gebiedsafbakening van het landinrichtingsproject 'Zuidwestelijke Vlaamse Ardennen – fase 1'

Het projectgebied van het landinrichtingsproject 'Zuidwestelijke Vlaamse Ardennen – fase 1' omvat delen van de steden Oudenaarde en Ronse en de gemeenten Kluisbergen en Maarkedal, en heeft een oppervlakte van ongeveer 9.700 ha.

Het projectgebied is weergegeven op de onderstaande kaart.

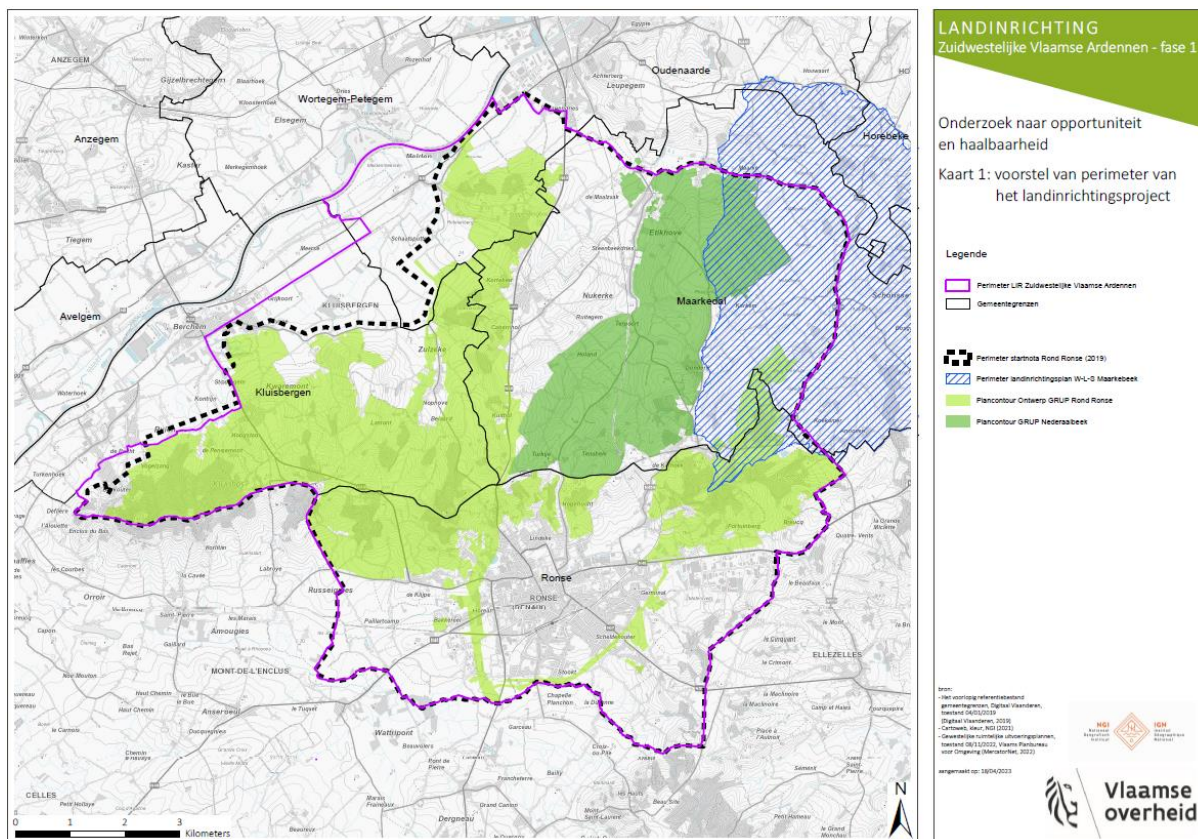

c) Niet-limitatief overzicht van de partners die betrokken zijn bij de uitvoering van het landinrichtingsproject 'Zuidwestelijke Vlaamse Ardennen – fase 1'

Om het landinrichtingsproject 'Zuidwestelijke Vlaamse Ardennen – fase 1' te kunnen uitvoeren, zullen minstens de volgende partners betrokken moeten worden bij de opmaak en/of de uitvoering van de landinrichtingsplannen:

- het Departement Omgeving als medeverantwoordelijke voor het erosiebeleid;
- het Agentschap voor Natuur en Bos, als verantwoordelijke voor de uitvoering en financiering van de instandhoudingsdoelstellingen en daaraan gekoppelde bosuitbreiding in het projectgebied;
- de Vlaamse Milieumaatschappij, onder meer als secretaris van het bekkensecretariaat van de Bovenschelde;
- het Agentschap Onroerend Erfgoed, met het oog op de bescherming, het beheer en de ontwikkeling van erfgoed-, landschaps- en archeologische waarden in het projectgebied;
- het (toekomstige) Agentschap Landbouw en Zeevisserij (nu nog Departement Landbouw en Visserij), als verantwoordelijke voor de uitvoering van het gemeenschappelijk) landbouwbeleid;
- het Agentschap Wegen en Verkeer, als verantwoordelijke voor ecologische ontsnipperingsmaatregelen aan gewestwegen;
- De Werkvennootschap, als verantwoordelijke voor de aanleg van de wegtracés van de N60 en de zuidelijke omleggingweg, inclusief de daarmee samenhangende landschapsecologische inpassing en tragewegennetwerken;
- Sport Vlaanderen, als verantwoordelijke voor de uitvoering van het beleid inzake onder meer MTB- en ruiterroutes;

- de provincie Oost-Vlaanderen, als verantwoordelijke voor het integraal waterbeleid voor de provinciale waterlopen, de bos- en natuurontwikkeling van provinciale domeinen en natuurgebieden, de uitvoering van het provinciale beleid inzake natuur, klimaat, milieu, mobiliteit, landbouw, erfgoed en platteland en als trekker van het landinrichtingsproject Water-Land-Schap voor het deelgebied 'Maarkebeek';
- de steden Oudenaarde en Ronse en de gemeenten Kluisbergen en Maarkedal, als verantwoordelijken voor de uitvoering van het gemeentelijke beleid inzake natuur, klimaat, milieu, mobiliteit, landbouw, erfgoed, recreatie en toerisme en platteland;
- Toerisme Oost-Vlaanderen vzw of Toerisme Vlaamse Ardennen, als medeverantwoordelijke voor de uitvoering van het provinciale beleid inzake toerisme en recreatie, waaronder de recreatieve fiets- en wandelnetwerken;
- het parkbureau van het 'Landschapspark Vlaamse Ardennen', als verantwoordelijke voor (de coördinatie van) de uitvoering van het masterplan en het operationele plan van het landschapspark, als 'Vlaamse Ardennen' erkend zal worden als landschapspark.

d) Raming van de kosten van het landinrichtingsproject 'Zuidwestelijke Vlaamse Ardennen – fase 1', indicatie van de wijze van financiering van het landinrichtingsproject, en raming van de subsidies landinrichting die vermoedelijk uitgekeerd zullen worden voor het landinrichtingsproject en voor uitvoeringsinitiatieven als vermeld in artikel 3.4.2 van het voormelde decreet

| thema | totaal | subsidies | partner |
|--|------------|-----------|------------|
| thema 'Realiseren van bosuitbreiding tbv IHD-doelstellingen' | 17.750.000 | 0 | 17.750.000 |
| thema 'Uitvoeren van flankerend landbouwbeleid' | 8.190.000 | 420.000 | 7.770.000 |
| thema 'Aanpakken van prioritaire erosieknelpunten' | 5.030.000 | 1.650.000 | 3.380.000 |
| thema 'Klimaatrobuust waterbeheer' | 4.480.000 | 3.440.000 | 1.040.000 |
| thema 'Versterken cultuurlandschap van de Vlaamse Ardennen' | 1.820.000 | 1.140.000 | 680.000 |
| thema 'Optimalisatie van de toeristisch recreatieve ontsluiting' | 4.530.000 | 2.230.000 | 2.300.000 |
| thema 'Beekherstel voor rivierdonderpad en beekprik' | 2.030.000 | 680.000 | 1.350.000 |
| thema 'Versterken van ecologische verbindingen en natuurherstel' | 2.580.000 | 380.000 | 2.200.000 |
| totaal | 46.410.000 | 9.940.000 | 36.470.000 |

| product | totaal | subsidies | partner |
|--------------------------------|---------------|--------------|---------------|
| uitvoeringsinitiatieven | 600.000,00 | 300.000,00 | 300.000,00 |
| planvoorbereidingsstudies | 1.280.000,00 | 890.000,00 | 390.000,00 |
| landinrichtingsplan Maarkebeek | 1.000.000,00 | 500.000,00 | 500.000,00 |
| landinrichtingsplan 2 | 15.170.000,00 | 2.880.000,00 | 12.290.000,00 |
| landinrichtingsplan 3 | 15.170.000,00 | 2.880.000,00 | 12.290.000,00 |
| landinrichtingsplan 4 | 13.190.000,00 | 2.490.000,00 | 10.700.000,00 |
| totaal | 46.410.000,00 | 9.940.000,00 | 36.470.000,00 |

Gezien om gevoegd te worden bij het besluit van de Vlaamse Regering van 20 oktober 2023 tot goedkeuring en instelling van het landinrichtingsproject 'Zuidwestelijke Vlaamse Ardennen – fase 1'.

Brussel, 20 oktober 2023.

De minister-president van de Vlaamse Regering,

Jan JAMBON

De Vlaamse minister van Justitie en Handhaving, Omgeving, Energie en Toerisme,

Zuhal DEMIR