



# Stroomgebiedbeheerplannen Schelde en Maas 2022-2027

Bekkenspecifiek deel bekken van de Brugse Polders

Voorliggend pdf bestand is een **export van de inhoud van de website** bekkenspecifiek deel bekken Brugse Polders (<https://sgbp.integraalwaterbeleid.be/bekkens/bekken-brugse-polders>). **Het document is daardoor beperkt qua opmaak.**

Voor de stroomgebiedbeheerplannen 2022-2027 werd bewust gekozen om de delen op bekkenniveau onder de vorm van webpagina's te ontsluiten. Hiermee wordt tegemoet gekomen aan het principe 'maximaal digitaal' van de Vlaamse overheid en aan de vraag n.a.v. de vorige planvorming om de plannen toegankelijker en minder uitgebreid te maken.



Het **bekkenspecifieke deel voor het bekken van de Brugse Polders** maakt deel uit van de stroomgebiedbeheerplannen Schelde en Maas voor de periode 2022-2027.

Het is als onderdeel van de stroomgebiedbeheerplannen 2022-2027 vastgesteld door de Vlaamse Regering op xxx. Bijgevolg bevat deze website geen updates van gegevens.

Het bekkenspecifieke deel bestaat uit **5 hoofdstukken** die u apart kan bekijken door het hoofdstuk van uw keuze aan te klikken in de linkernavigatie of via onderstaande vakken.

Algemene informatie over de inhoud en het planproces van de bekkenspecifieke delen en over de brongegevens kan u hier raadplegen:

inhoud bekkenspecifieke delen<sup>1</sup>en planproces bekkenspecifieke delen<sup>2</sup>

brongegevens bekkenspecifieke delen<sup>3</sup>

---

<sup>1</sup> Zie bijlage: [BSD Bekken Brugse Polders \(export website\)](#)

<sup>2</sup> <https://sgbp.integraalwaterbeleid.be/proces>

<sup>3</sup> <https://sgbp.integraalwaterbeleid.be/brongegevens>



Stroomgebiedbeheerplannen Schelde en Maas 2022-2027

Bekkenspecifiek deel bekken van de Brugse Polders

<b>1 Kennismaking.....</b>	<b>5</b>
1.1 Bijzonder .....	5
1.1.1 Polders en laaglandbekken: 2 verschillende streken .....	5
1.1.2 Van klei naar zand.....	6
1.1.3 De kanalen: de hydrografische slagaders van het bekken .....	6
1.1.4 Peilbeheer in de polders: een kwestie van wikken en wegen .....	7
1.2 Kenmerken.....	7
1.2.1 Reliëf .....	8
1.2.2 Bodem.....	9
1.2.3 Bodemgebruik.....	10
1.2.4 Watergebonden natuur-ecologie .....	11
1.3 Sectoren .....	12
1.3.1 Huishoudens .....	13
1.3.2 Bedrijven.....	14
1.3.3 Landbouw .....	16
1.3.4 Transport .....	18
1.3.5 Toerisme en recreatie.....	19
1.3.6 Cultureel erfgoed.....	21
1.3.7 Drinkwater- en watervoorziening.....	21
<b>2 Wie is wie.....</b>	<b>24</b>
2.1 De waterbeheerders .....	24
2.1.1 Waterlopenbeheer .....	24
2.1.2 Kwaliteitsbeheer oppervlaktewater .....	29
2.1.3 Grondwaterbeheer .....	30
2.2 Het wateroverleg .....	30
2.2.1 Overlegstructuren op bekkenniveau .....	30
2.2.2 Grensoverschrijdende samenwerking.....	31
<b>3 Drukken .....</b>	<b>34</b>
3.1 Nutriënten en zuurstofbindende stoffen.....	34
3.1.1 Druk vanuit de sectoren .....	36
3.2 Gevaarlijke stoffen .....	47
3.3 Hydromorfologische veranderingen.....	48
3.4 Overstromingen en wateroverlast.....	51



3.4.1	Overstromingsrisico .....	52
3.4.2	Getroffen inwoners.....	53
3.4.3	Landgebruik in overstroombaar gebied .....	54
3.5	Waterschaarste en droogte .....	54
3.5.1	Impact van de droogte voor de sectoren .....	55
3.6	Sedimenttoevoer .....	57
<b>4</b>	<b>Toestand .....</b>	<b>59</b>
4.1	Oppervlaktewaterkwaliteit .....	59
4.1.1	Ecologische toestand .....	64
4.1.2	Chemische toestand .....	70
4.1.3	Structuurkwaliteit .....	72
4.1.4	Waterbodemkwaliteit.....	72
4.1.5	Beschermde gebieden oppervlaktewater .....	75
4.2	Overstromingen en wateroverlast.....	76
4.2.1	aspect waterbeheersing en veiligheid .....	76
4.2.2	aspect ecologie .....	78
4.3	Waterschaarste en droogte .....	79
4.4	Sedimentkwantiteit.....	81
<b>5</b>	<b>Visie en acties .....</b>	<b>83</b>
5.1	Algemene uitdagingen .....	85
5.2	Gebiedsgerichte uitdagingen .....	87
5.2.1	Aandachtsgebieden .....	89
5.2.2	Andere gebieden.....	107
<b>6</b>	<b>Bijlagen .....</b>	<b>129</b>



# 1 KENNISMAKING



Het bekken van de Brugse Polders (1.046 km<sup>2</sup>) is best wel atypisch te noemen met zijn kanalen en een veelheid aan vaarten. Net zoals het bekken van de Gentse Kanalen is er immers geen sprake van een grote rivier of stroom die door het bekken mooi hydrografisch afstroomt zoals bijvoorbeeld de IJzer, Leie of Dender. De naam “Brugse Polders” dekt eveneens de landing niet en omvat 2 streken die hydrografisch weinig met elkaar gemeen hebben: de laaggelegen en vlakke kustpolders in het noorden en de licht hellende zandstreek in het zuiden, gescheiden door een smalle zandrug die van west naar oost door het bekken loopt.

Het bekken situeert zich in het noordwesten van Vlaanderen. Driekwart van het bekken ligt in de provincie West-Vlaanderen, een kwart in het Meetjesland in Oost-Vlaanderen, 26 gemeenten liggen volledig of gedeeltelijk in het bekken.

In het oosten grenst het bekken aan Nederland, in het westen aan het IJzerbekken en in het zuiden aan het Leiebekken en het bekken van de Gentse Kanalen.

interactieve kaart<sup>4</sup>

## 1.1 Bijzonder

### 1.1.1 Polders en laaglandbeken: 2 verschillende streken

Het waterlopenstelsel in de **noordelijke kustpolders** is man-made en een wirwar van sloten, grachten, geleden, zwins en vaarten met weinig of geen verval. Het poldergebied ligt onder het

---

<sup>4</sup> <https://sgbp.integraalwaterbeleid.be/bekkens/bekken-brugse-polders/kennismaking/bpol-kaart-situering.png>



vloedpeil van de zee en als gevolg van historische bedijkingen op vandaag volledig afgesloten van de invloed van uit zee. Het is vlak maar kent subtiele accenten inzake microreliëf: iets lageregelegen komgronden en iets hoger gelegen kreekruigen bepalen het landbouwgebruik en hierop afgestemd het waterbeheer. In de polders wordt het water kunstmatig op een vooropgesteld peil gehouden. Op gering diepte vindt men brak water in de ondergrond.

De **zuidelijke zandstreek** wordt gekenmerkt door vele laaglandbeken die uitmonden in een kanaal. Deze zijn in oorsprong natuurlijk maar werden op hun midden- en benedenlopen veelal rechtgetrokken. Heel wat oevers werden verstevigd met doorgaans harde materialen. Elk beekstelsel vertakt zich net als een boom, van monding naar stroomopwaarts toe. Zo loopt bijvoorbeeld het Zuidervaartje, dat het water ontvangt van de Kerkebeek, de Lijsterbeek en het Sint-Trudoledeken, eerst rond Brugge, daarna evenwijdig met de Damse Vaart om uiteindelijk via een sifon onder het Schipdonkkanaal uit te monden in het Leopoldkanaal te Damme. De Jabbeekse Beek watert uit in het Kanaal Brugge-Oostende. De Rivierbeek en enkele kleinere beken monden uit in het Kanaal Gent-Brugge. De Assebroekse Meersen worden ontwaterd door middel van bemaling naar het kanaal Gent-Brugge. De Ede mondt uit in het Schipdonkkanaal.

### 1.1.2 Van klei naar zand

De **stuifzandrug** Oudenburg-Stekene vormt de scheiding tussen de kustpolders en de zuidelijke zandstreek. Dit historische relict van duinengordel is enkele km breed en tot 10 m hoog. De zuidelijke beken botsen ertegenaan en vormen beekdepressies met doorbraken in Jabbeke, Brugge en Maldegem. De beken die op de noordelijke flank van de stuifzandrug ontspringen, vloeien naar het noorden af in de kustpolders. Op de stuifzandrug komen depressies voor die a.h.w. kommen vormen in het landschap. Deze meersen, zoals de Gemene Weidebeek in Assebroek, de Maleleie in Brugge, de Gemene Loweiden in Beernem en de Malecote in Adegem, zijn vaak pareltjes in het landschap. De zandrug strekt zich hellend uit tot aan de waterscheidingen op de zogenaamde plateaus. Het plateau van Wijnendale vormt de waterscheiding met het westelijk deel van het IJzerbekken en het plateau van Tielt vormt de waterscheiding met het zuidelijk bekken van de Leie.

### 1.1.3 De kanalen: de hydrografische slagaders van het bekken

Vijf kanalen vormen de hydrografische slagaders van het bekken. De afwatering naar zee gebeurt op 7 verschillende punten ter hoogte van de havens van Oostende, Blankenberge en Zeebrugge.

Het **Kanaal Gent-Brugge-Oostende** is een scheepvaartweg dat de havens van Zeebrugge en Oostende ontsluit. Tevens is dit kanaal belangrijk voor de waterafvoer van het bekken, alsook voor de wateraanvoer van uit het Leiebekken en waterdoorvoer naar het IJzerbekken via een aftakking naar het Kanaal Plassendale-Nieuwpoort. Bij Gent staat het kanaal via de Ringvaart in verbinding met de Schelde en het Kanaal Gent-Terneuzen.

Het **Schipdonkkanaal**, ook gekend als Afleidingskanaal van de Leie, en het **Leopoldkanaal** zorgen voor waterafvoer en maken verbinding met het oostelijk bekken van de Gentse Kanalen. Beide



Stroomgebiedbeheerplannen Schelde en Maas 2022-2027

Bekkenspecifiek deel bekken van de Brugse Polders

kanalen stromen vanaf Maldegem (Strobrugge) evenwijdig met elkaar en worden aldus de tweeling kanalen genoemd. Op het Schipdonkkanaal is scheepvaart enkel mogelijk tot aan de sluis van Balgerhoeke in Eeklo.

Het **Kanaal Brugge-Sluis**, beter gekend als de Damse Vaart duikt in Oostkerke (Damme) onder voornoemde tweeling kanalen door. De Damse Vaart wordt op peil gehouden door water in te laten van uit de Ringvaart van Brugge. Van uit deze Vaart wordt gedurende de zomer op meerdere punten water ingelaten naar de omringende polders. Tussen Brugge en Damme is er een toeristische vaart.

Het **Boudewijnkanaal** heeft een scheepvaartfunctie tussen Brugge en de haven van Zeebrugge. Het wordt op peil gehouden door water in te laten van uit de zee.

Naast een scheepvaartfunctie en/of een waterafvoer functie worden een aantal kanalen ook tijdens droge periodes benut om omliggende landbouwgebieden te voorzien van water.

### **1.1.4 Peilbeheer in de polders: een kwestie van wikken en wegen**

Het peilbeheer in de polders is een complexe zaak. In dit vlakke gebied, grotendeels lagergelegen dan het vloedpeil van de zee, wordt het **waterpeil kunstmatig** gecontroleerd beheerst en in stand gehouden via een netwerk van stuwen, sluizen, inlaten, pompen, vijzels en sifons. Gans het netwerk van polderwaterlopen kan als één communicerend vat worden beschouwd. Ingestelde verhogingen of verlagingen in waterpeil zetten zich door over een groot areaal. Het peilbeheer dient rekening te houden met de waterbehoeften van de landbouwteelten en natuurbiotopen, alsook met het veiligheidsaspect met betrekking tot overstromingen. Een subtiele afweging tussen verschillende aspecten.

In functie van landbouw wordt het water in de polderwaterlopen in de zomer op een hoger peil ingesteld dan in de winter. Tijdens de winter en uitzonderlijk tijdens natte perioden in het groeiseizoen wordt overvloedig water uit de polders via kanalen en vaarten afgevoerd naar de Noordzee.

Lozing van overvloedig hoog water op de polderwaterlopen en kanalen kan enkel bij laag water op zee waarbij schuiven ter hoogte van de uitmonding van de kanalen aan de havens worden opengezet. In late lente en zomer, wanneer de landbouwgewassen een grote behoefte hebben aan water, wordt water vanuit de kanalen in de polders ingelaten en vindt een bevloeiing van de polders plaats via een netwerk van kleinere waterlopen. Naast het voorzien in de waterbehoefte van de gewassen is bevloeiing tevens wenselijk om de accumulatie van zouten van uit de brakke ondergrond weg te spoelen.

## **1.2 Kenmerken**

Fysische en ruimtelijke kenmerken zoals het reliëf, de bodem(erosie), het bodemgebruik en de aanwezigheid van watergebonden natuur zijn bepalend voor (het beheer van) de watersystemen van het bekken van de Brugse Polders.



Stroomgebiedbeheerplannen Schelde en Maas 2022-2027

Bekkenspecifiek deel bekken van de Brugse Polders

### 1.2.1 Reliëf

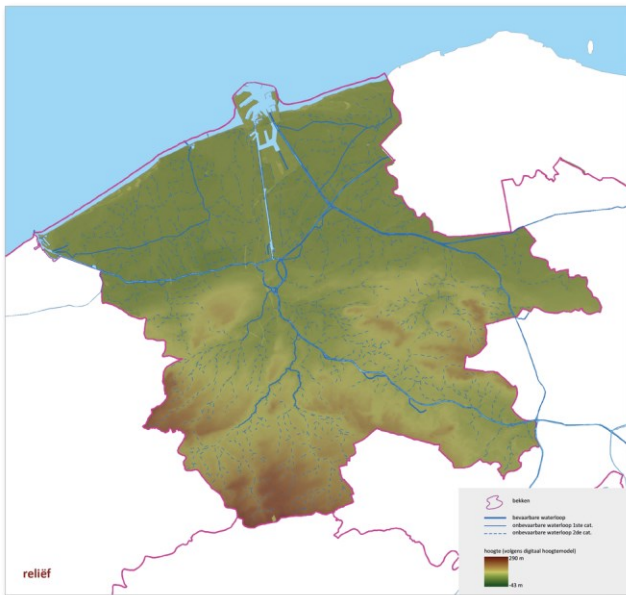

#### 'Op het raakvlak van twee landschappen'

De hoogte binnen het bekken van de Brugse Polders varieert tussen 0 en 50 m TAW.

Het noordelijk gelegen poldergebied vertoont een micro-reliëf van kreekruigen en lagergelegen poel- of komgronden (0 - 5 m TAW). De polderwaterlopen hebben weinig verval, zijn relatief ondiep en voeren het overtollige hemelwater gravitair af naar zee. Er kan alleen geloosd worden als het peil in de polderwaterlopen hoger staat dan het zeepil.

Het zuidelijke deel van het bekken behoort tot de **zandstreek** bestaande uit de Vlaamse Vallei met zijn dekzandruggen en cuesta's en het interfluvium tussen de kustvlakte en de Leie. De afwatering gebeurt door het nog relatief natuurlijke bekenstelsel in de zandstreek ten zuiden van Brugge.

Hier stromen de typische **laaglandbeken**. Ze zijn van nature ondiep ingesneden, kennen een klein verval en een geringe stroomsnelheid wat ze reeds vanaf de bovenloop een min of meer meanderend verloop geeft (vb. Jabbeekse Beek, Kerkebeek, Rivierbeek-Hertsbergebeek, Sint-Trudoledeken, Ede).

De waterafvoer gebeurt onrechtstreeks via verschillende kanalen naar de Noordzee.

interactieve kaart<sup>5</sup>

---

<sup>5</sup> <https://sgbp.integraalwaterbeleid.be/bekkens/bekken-brugse-polders/kennismaking/fysische-en-ruimtelijke-kenmerken/relief/bpol-kaart-relief.png>





## 1.2.2 Bodem

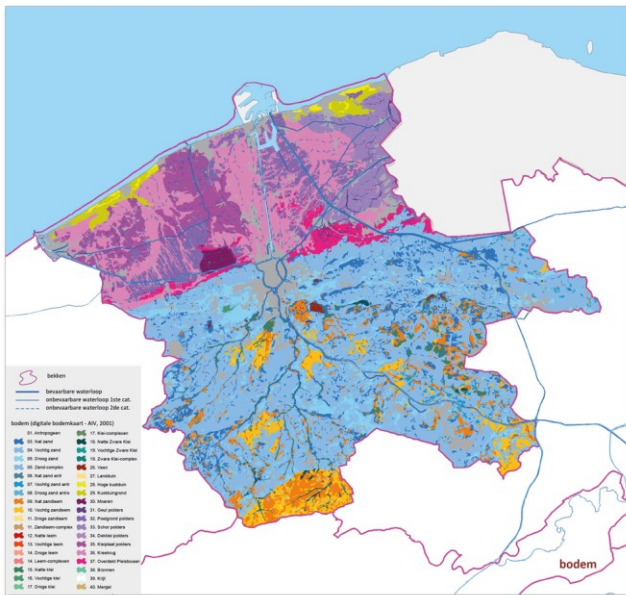

### 'Vooral zand en lemig zand'

Zand en lemig zand (51%) is de dominerende bodemsoort voor het zuidelijke deel van het bekken. Lichte zandleem en zandleem zijn kenmerkend voor het uiterste zuiden (plateau van Tielst) en zuidoosten van het bekken. Ook enkele lichtere kreekruiggronden in de polders hebben een zandleem textuur.

Alluviale bodems van klei en zware klei nemen samen 25% van de oppervlakte in. Ze zijn typerend voor poldergebied welke ontstaan zijn door afzetting van slib van uit de zee.

Veen (3,75%) komt voornamelijk voor in poldergebied

De bodems in het bekken zijn overwegend matig tot zeer nat.

Typerend voor de bovenlopen in de zandstreek zoals de Kerkebeek, Rivierbeek, Ede, Sint-Trudoledeken is het voorkomen van **stuwwatertafels** op een diepte van circa 75 cm. Door de sterk schommelende grondwatertafel zijn deze bodems zeer nat in de winter en zeer droog in de zomer. Men spreekt ook van hangwatertafels.

interactieve kaart<sup>6</sup>

<sup>6</sup> <https://sgbp.integraalwaterbeleid.be/bekkens/bekken-brugse-polders/kennismaking/fysische-en-ruimtelijke-kenmerken/bodem/bpol-kaart-bodem.png>



### 1.2.3 Bodemgebruik

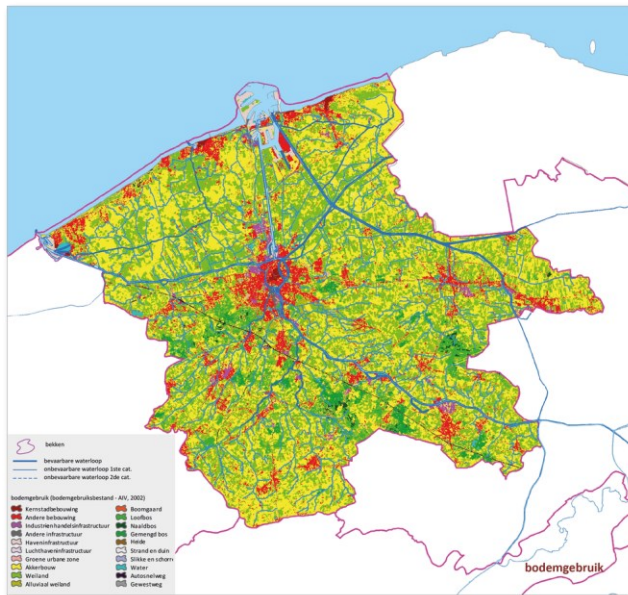

#### 'Landbouw en kusttoerisme'

De open ruimte in het bekken wordt vooral ingenomen door **akkerbouw** en **grasland** (74%). De graslanden zijn vooral sterk aanwezig in de kustvlakte.

Het bekken van de Brugse Polders kent een matige verstedelijkingsgraad en een hoge graad van verharding. Bebouwd terrein (17%) concentreert zich vooral langs de kustlijn en de stadskern van Brugge en haar agglomeraties.

In de zandstreek valt de vele **lintbebouwing** op langs verbindingswegen tussen woonkernen en verspreide bebouwing. Het landelijke gebied is hierdoor sterk versneden. Ook de landbouw is er sterk versnipperd. Industrie- en KMO- zones komen verspreid voor in een aantal gemeenten zoals Zedelgem, Oostkamp, Beernem, Maldegem en Eeklo.

De weinige bossen in het bekken (5%) situeren zich vooral ten zuiden van Brugge

De **kustlijn** is grotendeels volgebouwd en kent een grote druk van uit het toerisme met in de toeristische periodes een grote vraag naar drinkwater en een grote productie van afvalwater.

Het **poldergebied** achter de kustlijn is agrarisch, met verspreid kleinere polderdorpen en boerderijen. Enkel in en om de havens en langs het kanaal in Oostende is er zware industrie.

De sterke toename van **verharde oppervlakte** (o.a. in de duinengordel langsheen de kust, bijkomende woonwijken in het ganse bekken) hypothekeert in bepaalde gebieden de infiltratiecapaciteit en zorgt voor een versnelde afvoer van het water. Ook ruilverkavelingen 'oude stijl' (o.a. regio Ruddervoorde, Wingene), schaalvergroting in de landbouw en de omzetting van (permanente) graslanden in akkerbouw heeft op vele plaatsen de **infiltratiecapaciteit** van de bodem doen verminderen. In sommige intensieve landbouwgebieden daalt de grondwatertafel sterk door drainages en ontwatering via de polderwaterlopen wat een invloed kan hebben op het



Stroomgebiedbeheerplannen Schelde en Maas 2022-2027

Bekkenspecifiek deel bekken van de Brugse Polders

waterconserverend vermogen van de bodem.

interactieve kaart<sup>7</sup>

## 1.2.4 Watergebonden natuur-ecologie

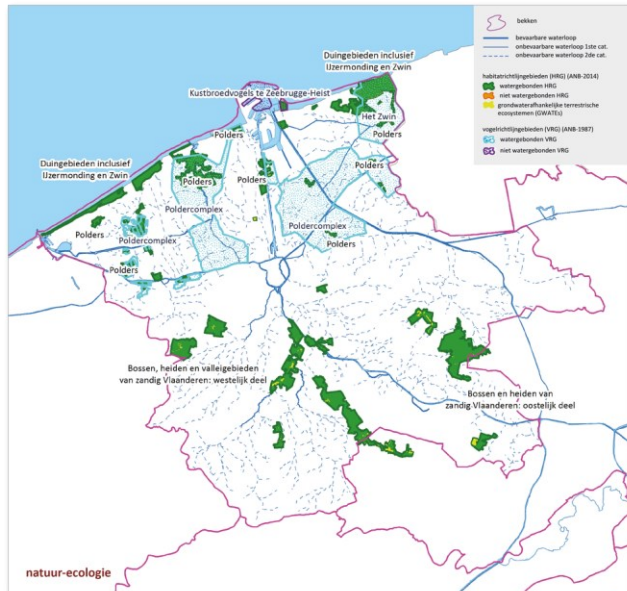

### 'De juiste grondwaterstand'

Het bekken van de Brugse Polders is in vergelijking met de meer oostelijke bekken van Vlaanderen eerder arm aan natuurgebieden en **Speciale Beschermingszones**. Toch herbergen de kustpolders heel wat waardevolle plantensoorten en weidevogels (o.a. in de Uitkerkse Polders, Meetkerkse Moeren, Dudzeelse Polders). De nabijheid van de zee drukt een zilte stempel op de vegetatie.

De grondwaterstanden spelen er een belangrijke rol doordat ze beperkt beïnvloed worden door de gehanteerde peilen in de polderwaterlopen (vb. drainages of intensieve ontwatering zorgen voor verdroging).

Daarnaast zijn er in de zandstreek nog belangrijke waterrijke weidecomplexen (o.a. de Assebroekse meersen, de Gemene en de Loweiden), dotterbloemgraslanden (vallei van de Bergbeek) en waardevolle beekvalleien (o.a. de Rivierbeek, de Waardammebeek, de Hertsbergebeek) aanwezig.

### Beschermde natuurgebieden

Beschermde natuurgebieden zijn gebieden die worden beschermd omwille van hun natuurlijke waarde, zoals de biodiversiteit en het voorkomen van bijzondere plant- en diersoorten. De natuurreservaten, het Vlaams Ecologisch Netwerk (VEN) en het Integraal Verwevings- en

<sup>7</sup> <https://sgbp.integraalwaterbeleid.be/bekken/bekken-brugse-polders/kennismaking/fysische-en-ruimtelijke-kenmerken/bodemgebruik/bpol-kaart-bodemgebruik.png>

Ondersteunend Netwerk (IVON)<sup>8</sup> en de Speciale Beschermingszones (SBZ) geven aan waar natuurbehoud het meest prioritair is.

Binnen de water gerelateerde Europese en internationaal beschermde gebieden, zoals de Habitat- en Vogelrichtlijngebieden<sup>9</sup> en de Ramsargebieden<sup>10</sup>, kunnen de waterlopen s<sup>11</sup>[pecifieke \(strengere\) milieudoelstellingen](#) hebben.

Een aantal belangrijke watergebonden habitat- en vogelrichtlijngebieden zijn o.m. het Zwin, het poldercomplex en de valleigebieden van de Rivierbeek en Hertsbergebeek.

[beschermde gebieden watergebonden natuur](#)interactieve kaart<sup>12</sup>

### 1.3 Sectoren

De sector **landbouw** is sterk aanwezig in het bekken, waarbij het landbouwareaal zo'n twee derden van de totale oppervlakte inneemt. De sector **toerisme**, met zijn bijhorend gebruik en impact op het watersysteem situeert zich voornamelijk aan de kustlijn, de historische stad Brugge, het Zwin en de pleziervaart op de kanalen. Naast de havens van Zeebrugge en Oostende komen verspreid **industrie**- en kmo zones voor.

De sectoren hebben een invloed zowel op de waterkwaliteit en -kwantiteit als op het aquatische leven. Huishoudelijk en bedrijfsafvalwater bv. is rijk aan zuurstofbindende stoffen en nutriënten, stoffen afkomstig uit verzorgingsproducten, onderhoudsproducten en medicijnen of gevaarlijke stoffen zoals zware metalen en PAK's. Sectoren verbruiken ook water, dit kan leidingwater, oppervlaktewater, grondwater, hemelwater of circulair water zijn. Anderzijds kunnen sectoren ook hinder ondervinden van het watersysteem, bv. problemen met wateroverlast of watertekort. De recente erg droge zomers betekenen een nieuwe uitdaging om in het bekken voldoende water van goede kwaliteit ter beschikking te hebben.

Informatie over de invloed van de sectoren op het water (en omgekeerd) vindt u in het [hoofdstuk drukken](#).

Voor een algemene beschrijving van de sectoren en hun deelsectoren, zie stroomgebiedniveau<sup>13</sup>.

---

<sup>8</sup> <https://sgbp.integraalwaterbeleid.be/bekkens/bekken-brugse-polders/kennismaking/fysische-en-ruimtelijke-kenmerken/natuur-ecologie/bpol-kaart-natuur.png>

<sup>9</sup> <https://www.natura2000.vlaanderen.be/>

<sup>10</sup> <https://www.ramsar.org/>

<sup>11</sup> <https://sgbp.integraalwaterbeleid.be/bekkens/bekken-brugse-polders/toestand/oppervlaktewaterkwaliteit/beschermde-gebieden-oppervlaktewater>

<sup>12</sup> Zie bijlage: [Bekken van de Brugse Polders - beschermde gebieden watergebonden natuur \(Natura 2000 gebieden\)](#)

<sup>13</sup> <https://sgbp.integraalwaterbeleid.be/beheerplan/analyses>



Stroomgebiedbeheerplannen Schelde en Maas 2022-2027

Bekken specifiek deel bekken van de Brugse Polders

### 1.3.1 Huishoudens

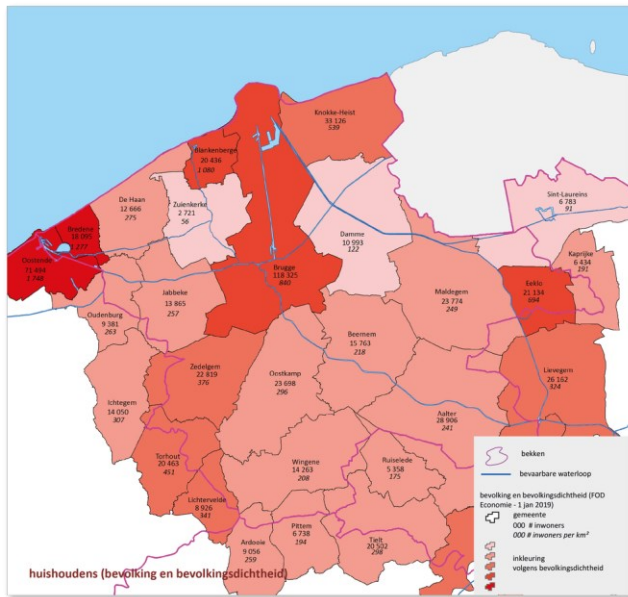

De Brugse Polders is één van de minder dicht bevolkte bekken. De bevolkingsdichtheid bedraagt 369 inwoners per km<sup>2</sup>. Enkele poldergemeenten zoals Zuienkerke en ook het Meetjesland zijn relatief dun bevolkt. Brugge en de kuststeden zoals Oostende en Knokke-Heist kennen een hogere bevolkings-dichtheid. In de zomer neemt de bevolkingsdichtheid in alle kustgemeenten toe door het kusttoerisme.

Zo'n 96 km<sup>2</sup> (9 % van de oppervlakte van het bekken) is in gebruik voor wonen. Vergeleken met de andere bekken situeert het bekken van de Brugse Polders zich hiermee net onder het gemiddelde.

Het afvalwater afkomstig van de grotere woonkernen zoals o.a. Brugge, Oostende, Knokke-Heist, Jabbeke, Wingene, Aalter, Eeklo, Maldegem wordt gezuiverd in de grootschalige rioolwaterzuiveringsinstallaties. Samen met enkele kleinere installaties telt het bekken 20 operationele zuiveringsstations. Om de werking van de zuiveringsstations te verbeteren en de overstortwerking te verminderen wordt de bestaande gemengde riolering vervangen door een scheiding van afvalwater en regenwater.

Voor de sterk verspreid voorkomende bebouwing zoals bijvoorbeeld in de westelijke kustpolders wordt de zuivering van het afvalwater voorzien in een individuele behandeling van afvalwater (IBA).

In gebieden waar nog veel lintbebouwing aanwezig is, zijn het vooral nog te saneren groene clusters of bijkomende rioleringen in combinatie met IBA's. Er worden geen bijkomende collectieve zuiveringsinstallaties meer voorzien.

Op het geoloket zoneringsplannen en GUPS<sup>14</sup> kan u terugvinden waar er riolering komt en waar u zelf

<sup>14</sup> <https://sgbp.integraalwaterbeleid.be/bekken/bekken-brugse-polders/kennismaking/sectoren/huishoudens/bpol-kaart-huishoudens.png>



uw afvalwater moet zuiveren.

Wateroverlast trof de huishoudens de voorbije jaren vooral tijdens hevige zomeronweders (o.a. in enkele kustgemeenten, regio Tielt-Aalter-Eeklo). Veel gemeenten werken al actief aan een klimaatadaptatieplan en of hemelwater- en droogteplan waarbij onderzocht wordt hoe het hemelwater meer kan geïnfiltreerd en gebufferd worden.

Voor meer informatie over de invloed van de sector op het watersysteem (en omgekeerd), zie hoofdstuk drukken<sup>15, 16</sup>

### 1.3.2 Bedrijven

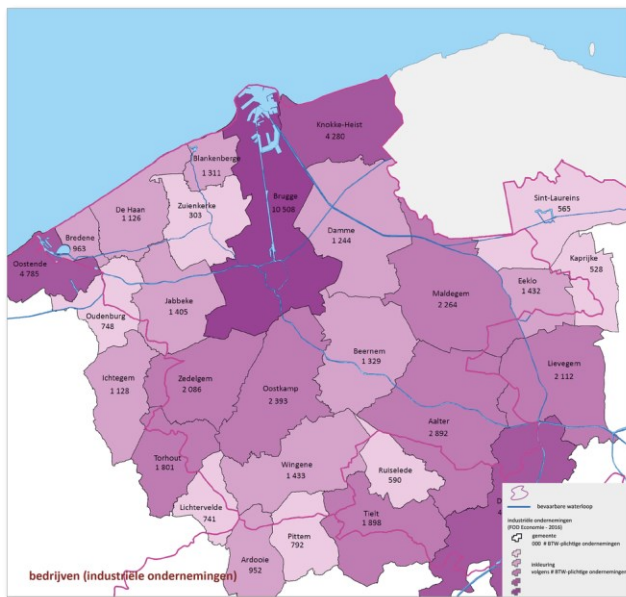

In het bekken van de Brugse Polders is de industriële activiteit geconcentreerd in de regio Brugge, in en om de zeehavens Zeebrugge -Oostende en in Aalter langsheen het kanaal Gent-Oostende .

Daarnaast komen er ook verspreid industriegebieden voor, onder meer in Zedelgem, Oostkamp, Beernem, Maldegem en Eeklo.

De totale oppervlakte in gebruik voor industriële activiteiten bedraagt 124 km<sup>2</sup> (11 % van de bekken oppervlakte).

In vergelijking met de overige bekkens zit het bekken van de Brugse Polders wat in de middenmoot zowel qua bedrijfsoppervlakte als aantal ondernemingen.

<sup>15</sup> <https://sgbp.integraalwaterbeleid.be/bekkens/bekken-brugse-polders/kennismaking/sectoren/huishoudens/bpol-kaart-huishoudens.png>

<sup>16</sup> [# Drukken](#)





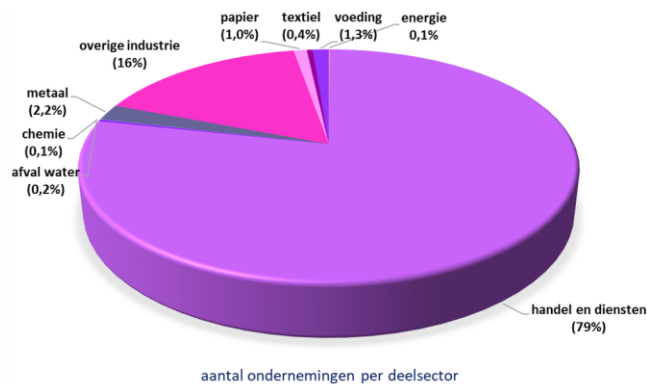

De meeste ondernemingen behoren tot de deelsector handel en diensten.

In de industriegebieden zoals bijvoorbeeld rond Aalter wordt verder gewerkt aan een scheiding van afvalwater en regenwater. Er wordt toegezien op een juiste aansluiting van de riolering van de bedrijven op de gescheiden riolering. Bedrijfsafvalwater hoort niet thuis op de regenwaterafvoer. Het kan de waterloop waarin de regenwaterafvoer uitmondt belasten met organisch materiaal, met gevaarlijke stoffen en het zuurstofgehalte naar beneden halen.

Het waterleven in de laaglandbeken en bovenlopen in de zandstreek zijn kwetsbaar voor nutriënten of chloriden in het effluent water dat bedrijven lozen in ondermeer in de bovenlopen van de Rivierbeek en de Moubek.

Ook de mogelijkheid om drinkwater te produceren hangt af van de geleidbaarheidswaarde van de waterlopen waaruit het water gewonnen wordt. Voor het eerst wordt in het nieuwe waterproductiecentrum te Oostende brak water van het kanaal Brugge-Oostende omgezet tot drinkwater.

Informatie over de invloed van de sector op het water (en omgekeerd) vindt u in het hoofdstuk drukken<sup>17</sup>.

---

<sup>17</sup> <https://sgbp.integraalwaterbeleid.be/bekkens/bekken-brugse-polders/kennismaking/sectoren/bedrijven/bpol-kaart-bedrijven.png>



**1.3.3 Landbouw**

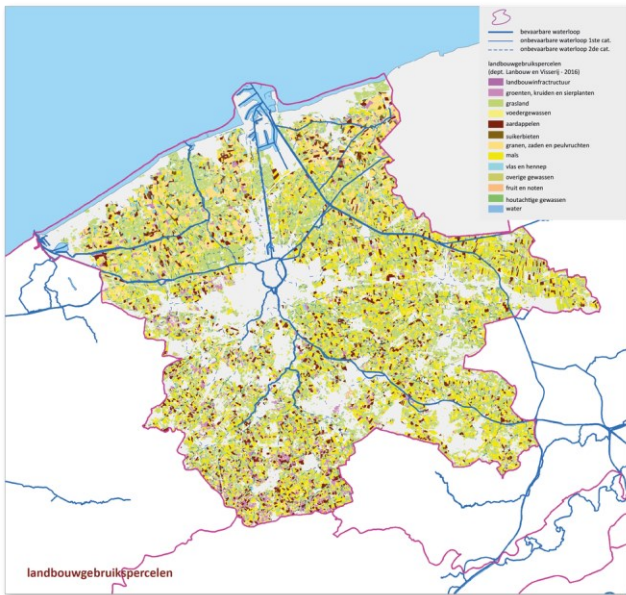

Binnen het bekken van de Brugse Polders zijn landbouwactiviteiten uitgesproken aanwezig, vooral in de poldergebieden.

De totale oppervlakte in gebruik voor land- en tuinbouwdoeleinden bedraagt 616 km² (59% van de bekkenoppervlakte). Hiermee situeert het bekken van de Brugse Polders zich iets boven het gemiddelde van de andere bekken (49%). Grasland en maïs zijn de meest voorkomende teelten binnen het bekken (72% van het totaal landbouwareaal). De lager gelegen poldergronden bestaan vooral uit graslanden.

De vollegrondsgroente-teelt (3%) is geconcentreerd in het zuiden van het bekken (gemeenten Oostkamp, Torhout, Lichtervelde, Ardooië, Pittem, Wingene en Tielt) en gerelateerd is aan de diepvriesgroenten verwerkende industrie.

Het bekken van de Brugse Polders zit wat in de middenmoot wat het aantal Btw-plichtige ondernemingen actief in de landbouw betreft. Het gaat meestal om bedrijven met graasdieren of akker- en tuinbouwbedrijven . In vergelijking met het naburige IJzerbekken ligt het aantal bedrijven met intensieve veehouderij en gemene bedrijven beduidend lager.





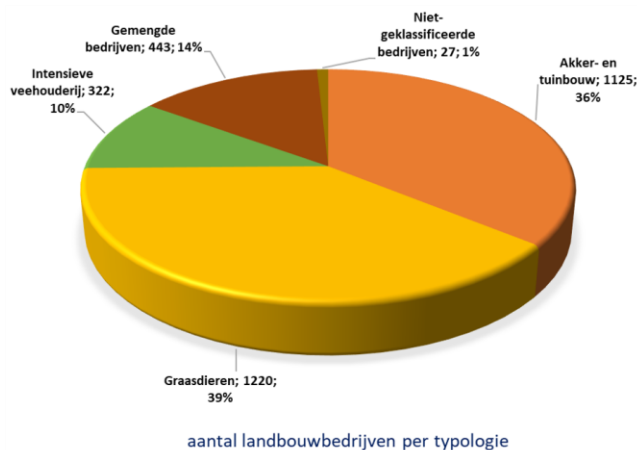

Op basis van gemeentestatistieken Mestbank van 2016 telt het bekken 236.000 grootvee-eenheden (GVE). Een pak lager dan het naburige IJzerbekken maar vergelijkbaar met het Leiebekken. De deelsector runderen (46% van het totaal aantal GVE) is het grootst, op de voet gevolgd door de sector varkens (43%). (Recente gegevens kan u hier <sup>18</sup>raadplegen).

De sector landbouw draagt in grote mate bij aan de hoge belasting met nutriënten (stikstof en fosfor) en pesticiden van de waterlopen. Enerzijds door diffuse afspoeling en (historische) uitloging van landbouwpercelen. Door erosie komen samen met de vruchtbare grond ook nutriënten en pesticiden in onder meer in de bovenlopen van de Rivierbeek-Hertsbergebeek (zie ook hoofdstuk sedimenttoevoer<sup>19</sup>). Anderzijds veroorzaken ook puntlozingen van mest- en erfsappen en pesticiden een verontreiniging.

In de valleigebieden van de Rivierbeek en op andere laaggelegen gronden in de polders (vb. Assebroekse meersen) komen vooral weilanden voor. Dit zijn ook vaak de gebieden die jaarlijks in de winter overstromen.

Het specifieke waterlopenstelsel van de polders is voor de landbouw van primordiaal belang voor de akkerbouw en veehouderij. Er is in West-Vlaanderen een sterke concentratie van waterbehoefte aardappel- en groenteteelt. In lange droge perioden is de vraag naar water echter groter dan het aanbod. Te lage waterpeilen of slechte waterkwaliteit (vb. aanwezigheid van blauwalgen, te hoog zoutgehalte) leiden tot het opleggen van ingrijpende maatregelen zoals het instellen van captatieverboden.

Informatie over de invloed van de sector op het water (en omgekeerd) vindt u in het hoofdstuk drukken<sup>20</sup>.

<sup>18</sup> <https://sgbp.integraalwaterbeleid.be/bekkens/bekken-brugse-polders/kennismaking/sectoren/landbouw/bpol-kaart-landbouw.png>

<sup>19</sup> <https://sgbp.integraalwaterbeleid.be/bekkens/bekken-brugse-polders/kennismaking/sectoren/landbouw/bpol-grafiek-landbouwbedrijven.png>

<sup>20</sup> <https://sgbp.integraalwaterbeleid.be/bekkens/bekken-brugse-polders/drukken>



### 1.3.4 Transport

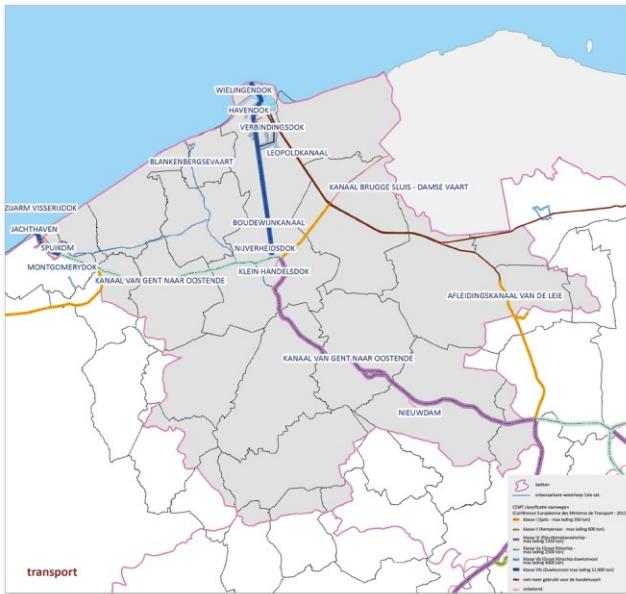

Kanalen typeren en doorkruisen het bekken van de Brugse Polders. Ongeveer 8% van de totale lengte aan waterlopen in het bekken is een effectief bevaarbare waterweg.

De havens van Oostende en Zeebrugge fungeren als economische toegangspoort en zijn respectievelijk 658 ha en 2.847 ha groot waarvan respectievelijk 199 ha en 1.010 ha water. Het knooppunt van kanalen rond Brugge is de schakel voor het transport tussen deze havens en de waterwegen rond Gent. Het project Stadsvaart Brugge van De Vlaamse Waterweg zoekt uit hoe de scheepvaart rond Brugge en Oostkamp in de toekomst beter kan samengaan met vlot wegverkeer, stadsontwikkeling en respect voor landschap en waardevol erfgoed.

De belangrijkste waterwegen voor goederentransport binnen het bekken zijn het Kanaal Gent-Brugge-Oostende en het Boudewijnkanaal.

Het Schipdonkkanaal of Afleidingskanaal van de Leie ("De Stinker") wordt stroomafwaarts de sluis van Merendree (bekken van de Gentse Kanalen) tot de sluis Balherhoeke enkel benut voor pleziervaart. Voorbij Balgerhoeke is het kanaal niet bevaarbaar.

Het Leopoldkanaal ("De Blinker") is een puur afwateringskanaal. De Damse Vaart die Brugge met het Nederlandse Sluis verbindt, wordt enkel benut door één toeristische boot.



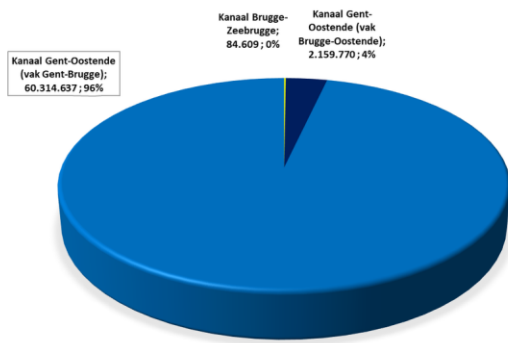

hoeveelheid vervoerde goederen (aantal tonkilometer in 2018)

De transportfunctie is naast aan- en afvoer van water de belangrijkste functie van de waterwegen. Om een vlot en veilig transport op de grote waterlopen mogelijk te maken werden waterlopen rechtgetrokken, uitgediept, kunstmatige oeververstevigingen, dijken, sluizen en stuwen werden aangelegd. Dit heeft de natuurlijke structuur en het natuurlijk functioneren van deze waterlopen op veel plaatsen ingrijpend veranderd. Sommige waterwegen worden nu nog steeds verder aangepast aan de noden van de hedendaagse binnenvaart, bijvoorbeeld verbreding Boudewijnkanaal en project Stadsvaart Brugge.

Niet alleen de waterwegen zelf maar ook de naastliggende watergebonden bedrijventerreinen kunnen van invloed zijn op het watersysteem. Zo is er bv. door de uitbreiding van de haven van Zeebrugge heel wat watergebonden natuur verloren gegaan. Deze werd in andere poldergebieden binnen het bekken gecompenseerd (vb. Dudzeelse Polders, 't Pompje in Oudenburg, Uitkerkse Polders).

Incidentele lekken van onder meer smeeroilie en diesel en andere, lozingen van afvalwater, gebruik van antifouling, ... beïnvloeden de waterkwaliteit van de waterwegen.

Het (pro)actief peilbeheer op de waterwegen staat voornamelijk in het teken van het garanderen van voldoende diepgang en veilige doorvoerhoogte onder bruggen e.d. voor de scheepvaart.

Informatie over de invloed van de sector op het water (en omgekeerd) vindt u in het hoofdstuk drukken.<sup>21</sup>

### 1.3.5 Toerisme en recreatie

Water verhoogt de belevingswaarde van de omgeving. De voorkeur gaat daarbij naar natuurlijke oevers en een goede waterkwaliteit. Bovendien heeft wie regelmatig in contact komt met groen en water minder last van stress, beweegt meer en kan zich beter concentreren.

Het bekken van de Brugse Polders heeft heel wat mooie troeven wat betreft watertoerisme en

<sup>21</sup> <https://sgbp.integraalwaterbeleid.be/bekkens/bekken-brugse-polders/kennismaking/sectoren/transport/bpol-kaart-transport.png>



recreatie: de Brugse reien, de kuststrook, het netwerk aan kanalen, veel groene assen en watergebonden natuur zoals de Meetkerkse moeren, de Uitkerkse Polders en het Zwin. De belangrijkste waterplassen zijn de Sint-Pietersplas in Brugge, het Lac van Loppem, het Klein Strand in Jabbeke, Polderwind in Zuierenkerke en de Spuikom in Oostende.

Water is een belangrijke trekpleister. Dat zien we, zeker in de zomer, aan de kust. Jaarlijks bezoeken 18 miljoen dagtoeristen de kust (waarvan 34% in de zomer). Daarbij komen nog zo'n 27 miljoen verblijfstoeristen (waarvan ca. 39% in de zomer). Het zomerse kusttoerisme verhoogt de vraag naar leidingwater en verhoogt de aanvoer van afvalwater naar de zuiveringsinstallaties.

Pleziervaart kent een grote en groeiende belangstelling. Er zijn jachthavens aanwezig in Brugge, Beernem, Blankenberge en Zeebrugge. Toervaart gebeurt op de Damse Vaart en het Kanaal Gent-Oostende. Daarnaast zijn er een aantal chartervaart (op het Boudewijnkanaal en het kanaal Gent-Oostende) en hotelschepen.

Waterski en jetski is mogelijk op de waterplas van het Klein Strand in Jabbeke. Op het kanaal Gent-Oostende situeert zich ter hoogte van de jachthaven te Beernem de enige openbare snelvaartzone binnen het bekken.

Kajakken, kanovaren en roeisport is beperkt tot geïsoleerde trajecten op het Kanaal Gent-Oostende (3 clubs in Beernem), de Damse Vaart en het Leopoldkanaal. Op onbevaarbare polderwaterlopen wordt er in regel niet gevaren.

Zeilen en/of windsurfen wordt vooral gedaan op het Boudewijnkanaal, de Sint-Pietersplas, de Spuikom en de waterplas van Polderwind.

Openluchtzwemmen is toegestaan in enkele recreatievijvers (o.a. het Klein Strand in Jabbeke, het Lac van Loppem) en daarnaast ook in het kustwater.

Tijdens lange droge en warme perioden kunnen blauwalgen (cyanobacteriën) in het water voorkomen die in sommige gevallen giftige stoffen vrij geven. Op dat moment zijn zwemmen en andere recreatieactiviteiten in de getroffen recreatievijvers of waterlopen niet meer toegestaan wanneer de aanwezigheid van giftige stoffen werd aangetoond.

De hengelsport concentreert zich vooral op de grote kanalen (Leopoldkanaal, Kanaal Gent-Oostende, Boudewijnkanaal, Damse Vaart) en in enkele poldergebieden. Ook de Blankenbergse Vaart en het Waggelwater in Brugge worden druk bevist. De meest beviste vissoorten zijn snoek, karper, snoekbaars en paling.

Wandel- en fietsrecreatie is sterk aanwezig in het bekken van de Brugse Polders. Waterlopen en valleigebieden zijn ruimtelijk structurend en vormen mee het netwerk van routes en knooppunten. Ook aan de kust zijn er talrijke wandel- en fietsroutes zoals de nieuwe Zwinroute.

Er bevinden zich een 4-tal voet- en fietsveren. Het bekendste voetveertje is de "Kobus", over de Damse Vaart halverwege tussen Sluis en Hoeke. Dit kan door de passagiers zelf worden bediend door middel van een windas en het vormt een schakel in diverse fietsroutes en GR-paden.

**Beschermde gebieden zwemwater**



Stroomgebiedbeheerplannen Schelde en Maas 2022-2027

Bekkenspecifiek deel bekken van de Brugse Polders

In uitvoering van de Zwemwaterrichtlijn <sup>22</sup>worden de zwemwaters jaarlijks aangeduid (via ministerieel besluit).

Meer informatie over zwemwater kan u raadplegen via de website van VMM<sup>23</sup>.

De actuele waterkwaliteit van het zwem- en recreatiewater is te raadplegen via [www.kwaliteitzwemwater.be](http://www.kwaliteitzwemwater.be)<sup>24</sup>.

### 1.3.6 Cultureel erfgoed

In het bekken van de Brugse Polders zijn veel beschermde landschappen gelegen waarin het watersysteem uitgesproken aanwezig is.

Gekende voorbeelden hiervan zijn: de duin- en polderlandschappen (vb. het Zwin met de Gazegraspolder en de Graaf Jansdijk, de Uitkerkse Polders, de kreken), de valleigebieden van de Assebroekse meersen, de vallei van de Rivierbeek-Waardammebeek-Hertsbergebeek, de historische Lieve tussen Moerkerke en Damme. In beschermde gebieden gelden voor het watersysteem beschermende maatregelen inzake reliëf, waterhuishouding en hydrografie.

Het bekken is eveneens rijk aan waterbouwkundige kunstwerken met een belangrijke erfgoedwaarde: o.a. de Zingende Watermolen op de Ringbeek, het sas de Twee Speyen op de Blankenbergse Vaart, de oude schepadwatermolen aan de Meetkerkse Moeren, de oude sluis op de Lisseweegse Vaart te Zwankendamme, de Blauwe Sluis in Lapscheure. Sommige kunstwerken vormen nog een belemmering voor de vismigratie.

### 1.3.7 Drinkwater- en watervoorziening

Het drinkwater binnen het bekken van de Brugse Polders wordt geleverd door de drinkwatermaatschappijen De Watergroep, Farys en het Gemeentelijk Waterbedrijf Knokke (AGSO).

Drinkwater wordt hoofdzakelijk gewonnen uit grondwater.

In 2020 werd een nieuw waterproductiecentrum van Farys in de achterhaven van Oostende in gebruik genomen. Dagelijks wordt tot 12 miljoen liter drinkwater geproduceerd uit het oppervlaktewater van het kanaal Brugge-Oostende. Het brakke kanaalwater wordt ontzilt en gemineraliseerd tot drinkwater.

De Watergroep heeft een grondwaterwinning in Snellegem (Jabbeke) en Beernem. In 2019 opende De Watergroep een vernieuwd productiecentrum met onthardingsinstallatie in Eeklo dat 'zachter'

---

<sup>22</sup> <https://eur-lex.europa.eu/legal-content/NL/TXT/PDF/?uri=CELEX:32006L0007&from=EN>

<sup>23</sup> <https://www.vmm.be/water/zwemwater#:~:text=In%20Vlaanderen%20kan%20je%20met,gemiddeld%20anderhalve%20keer%20per%20week.>

<sup>24</sup> <http://www.kwaliteitzwemwater.be>



water levert aan de inwoners van Maldegem en delen van Eeklo en Sint-Laureins.

Het AGSO Knokke-Heist pompt water op uit een golfterrein, gelegen in een duingordel, waar zich zoetwaterlenzen bevinden. Het duinzand filtert het water reeds op een natuurlijke wijze. Te veel grondwater oppompen uit deze duinen houdt het risico in dat de watertafel in de duinen zou dalen met een verdroging en onherroepelijke verzilting tot gevolg. Om dit evenwicht te behouden wordt er max. 850.000 m<sup>3</sup> water per jaar opgepompt. Dit is onvoldoende om aan de vraag te voldoen en bijkomend wordt water aangekocht bij Farys. In kader van de terugkerende droogte en waterschaarste zal de piste om oppervlaktewater uit het Leopoldkanaal aan te wenden voor drinkwaterproductie terug onderzocht worden.

Om aan de zomerse extra watervraag door kusttoerisme te voldoen, zijn er seizoenale transfers tussen de drinkwatermaatschappijen, tussen de kust en het binnenland.

### 1.3.7.1 Beschermde gebieden drinkwater

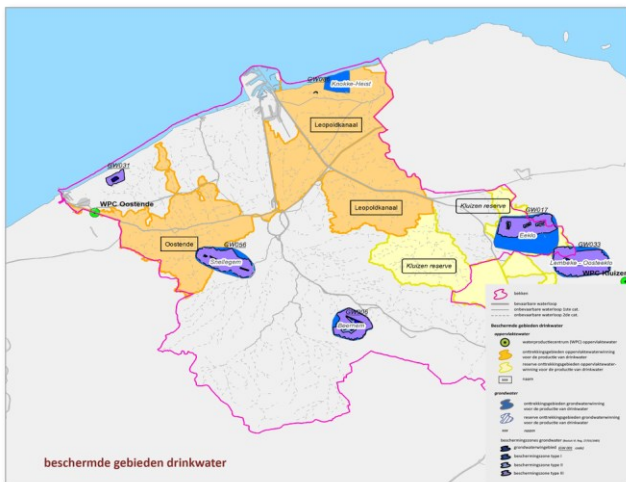

De beschermde gebieden voor de productie van drinkwater, met name de onttrekkingsgebieden oppervlaktewaterinring en grondwaterwinning en de beschermingszones grondwater (I, II, III, waterwingebieden), zorgen ervoor dat de kwaliteit van het oppervlaktewater en grondwater verzekerd blijft in de gebieden waarin de watermaatschappijen water oppompen voor de productie van drinkwater.

In het bekken van de Brugse Polders zijn het afstroomgebied van de Ede en de Eekloose Watergang (wingebied Kluizen), het afstroomgebied van het Kanaal Brugge-Oostende (WPC Oostende) en het afstroomgebied van het Leopoldkanaal (nog op te straten WPC Knokke-Heist) als onttrekkingsgebied opgenomen in het register van beschermde gebieden voor het onttrekken van oppervlaktewater in functie van drinkwater.

De grondwaterwinningen in Snellegem, Beernem, Eeklo en Knokke-Heist zijn opgenomen in het register voor beschermde gebieden voor het onttrekken van grondwater ifv drinkwater.



Stroomgebiedbeheerplannen Schelde en Maas 2022-2027

Bekkenspecifiek deel bekken van de Brugse Polders

overzicht beschermde gebieden drinkwater<sup>25</sup>

Voor het wetgevend kader en de methodiek van afbakening, zie stroomgebiedniveau<sup>26</sup>.

Voor informatie over de grondwaterwinningen, zie grondwatersysteem-specifieke delen<sup>27</sup>.

---

<sup>25</sup> <https://sgbp.integraalwaterbeleid.be/bekkens/bekken-brugse-polders/kennismaking/sectoren/drinkwater-en-watervoorziening/beschermde-gebieden-drinkwater/bpol-kaart-drinkwater.png>

<sup>26</sup> Zie bijlage: [Beschermde gebieden drinkwater](#)

<sup>27</sup> <https://sgbp.integraalwaterbeleid.be/grondwatersysteem>



Stroomgebiedbeheerplannen Schelde en Maas 2022-2027

Bekkenspecifiek deel bekken van de Brugse Polders

## 2 WIE IS WIE

Verschillende overheden hebben een bevoegdheid in het waterbeleid en –beheer. Het waterkwantiteit- en kwaliteitsbeheer is verdeeld over verschillende instanties. De Vlaamse overheid, de provincies, de gemeenten, Polders en wateringen beheren allemaal een deel van het watersysteem of de waterketen. Verschillende departementen en agentschappen van de Vlaamse overheid hebben water gerelateerde bevoegdheden. Voor de wettelijke bevoegdheidsverdeling van het waterbeheer, zie stroomgebiedniveau<sup>28</sup>.

Beken en rivieren volgen administratieve grenzen niet. De vele functies en aspecten van water overschrijden de bevoegdheden van de verschillende overheden en administraties. In het integraal waterbeleid werken de betrokken beleidsdomeinen en bestuursniveaus en andere regio's samen om water gerelateerde kwesties zoals wateroverlast, droogte of slechte waterkwaliteit aan te pakken.

### 2.1 De waterbeheerders

#### 2.1.1 Waterlopenbeheer

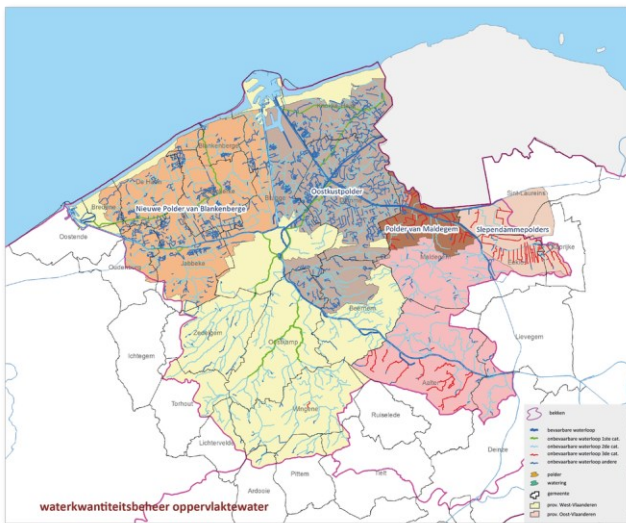

De waterlopen in Vlaanderen worden beheerd door verschillende instanties. De Vlaamse Waterweg nv is de beheerder van de bevaarbare waterlopen of waterwegen met name de grote stromen, rivieren en kanalen, al zijn die in de praktijk niet altijd echt bevaarbaar. Voor wat betreft de havens beheert afdeling Maritieme Toegang van het departement MOW de vaarwegen naar de havens en het agentschap Maritieme Dienstverlening en Kust is verantwoordelijk voor de toegang tot de havens en voor het kustgebied.

<sup>28</sup> <https://sgbp.integraalwaterbeleid.be/beheerplan/algemene-gegevens>





De beheerder van de onbevaarbare waterlopen verschilt naargelang de rangschikking: de Vlaamse Milieumaatschappij beheert de onbevaarbare waterlopen van 1ste categorie, de provincies deze van 2de categorie en de gemeenten deze van 3de categorie. De polders en de wateringen beheren de onbevaarbare waterlopen van de 2de en 3de categorie gelegen binnen hun werkingsgebied.

De totale lengte aan gerangschikte waterlopen in het bekken van de Brugse Polders bedraagt bij benadering 1.490 km.

Naast de gerangschikte waterlopen in het bekken van de Brugse Polders zijn er ook een aanzienlijke hoeveelheid grachten. Grachten kunnen beheerd worden door een gemeente, een polder of watering of in het geval van baangrachten langs gewestwegen door het Agentschap Wegen en Verkeer. De gemeenten, polders of wateringen kunnen publieke grachten aanduiden. Deze besturen nemen dan het beheer over, maar niet de eigendom, en kunnen in functie van het onderhoud van deze grachten een erfdiensbaarheid opleggen. Tenslotte zijn er ook grachten die door de aangelanden worden beheerd.

interactieve kaart<sup>29</sup>

### waterlopenbeheerders (# km in beheer)



grafiek

---

<sup>29</sup> <https://sgbp.integraalwaterbeleid.be/bekkens/bekken-brugse-polders/wie-is-wie/de-waterbeheerders/waterlopenbeheer/bekken-brugse-polders-kaart-waterloopbeheerders.png>



2.1.1.1 overzicht waterlopenbeheerders in het bekken

*overzicht waterlopenbeheerders (incl. lengte waterlopen per categorie) in het bekken van de Brugse Polders (bron: VHA-versie september 2021)*

De belangrijkste vijvers in het bekken van de Brugse Polders:

waterloopbeheerder	beheert ( # km)	(belangrijkste) waterlopen
Vlaams Gewest: De Vlaamse Waterweg NV, afdeling Regio West	bevaarbare waterlopen (146 km)	het kanaal Gent-Oostende (tot Plassendalebrug), het Leopoldkanaal, het Schipdonkkanaal, de rechteroever incl. de dijken en het wateroppervlak van de Damse Vaart ( provincie West-Vlaanderen beheert de linkeroever), de waterlopen in en om de Brugse binnenstad
Vlaams Gewest: Departement Mobiliteit en Openbare Werken (MOW), afdeling Maritieme Toegang	bevaarbare waterlopen (35 km)	de maritieme toegangswegen tot de havens van Zeebrugge en Oostende: het Boudewijnkanaal en het Kanaal Gent-Oostende (vanaf Sas Slijkens tot de Plassendalebrug), het Verbindingsdok te Zeebrugge, enkele dokken in Oostende, de Noordede vanaf het Sas Slijkens
Maatschappij van de Brugse Zeehaven (MBZ)	bevaarbare waterlopen (13 km)	het havencomplex Brugge-Zeebrugge (incl. havendokken) en enkele dokken te Brugge langs het Boudewijnkanaal
Havenbedrijf Oostende	bevaarbare waterlopen (1 km)	het havencomplex van Oostende (incl. havendokken)

////////////////////////////////////  
Stroomgebiedbeheerplannen Schelde en Maas 2022-2027

Bekkenspecifiek deel bekken van de Brugse Polders

Vlaams Gewest: Agentschap Maritieme Dienstverlening en Kust (MDK), Afdeling Kust	bevaarbare waterlopen (6 km)	de kustlijn en de vaargeul van de Blankenbergse Vaart thv de jachthaven van Blankenberge, enkele havendokken in Zeebrugge, de jachthaven van Oostende (incl. enkele dokken) en de Spuikom
Vlaams Gewest: Vlaamse Milieumaatschappij (VMM)	onbevaarbare waterlopen 1ste categorie (75 km)	Noordede, Blankenbergse Vaart, Rivierbeek, Hertsbergebeek, Zwinnevaart, Isabellavaart, Kerkebeek, Zuidervaartje, Geleedbeek
Provincie West-Vlaanderen	onbevaarbare waterlopen 2de categorie buiten de Polders (343 km)	waterlopen in afstroomgebied Rivierbeek-Hertsbergebeek, Bornebeek, Merlebeek, Kerkebeek, Moubek
Provincie Oost-Vlaanderen	onbevaarbare waterlopen 2de categorie buiten de Polders (155 km)	Ede, Splenterbeek, Biestwatergang, Driesbeek
Aalter, Wingene	onbevaarbare waterlopen van 3de categorie op hun grondgebied buiten de Polders (37 km)	Driesbeekskan, Kouterloop, Het Leiken, Keutelbeek, Kasteelbeek
Oostkustpolder, Nieuwe Polder van Blankenberge, Polder van Maldegem en de Slependammpolder	onbevaarbare waterlopen van 2de en 3de categorie binnen de Polders (680 km)	brakke en zoete kustpolderwaterlopen, Eeklose Watergang, Slependamwatergang

- 1 Recreatievijvers die beheerd worden door de gemeenten: Sint-Pietersplas in Brugge, de Lac van Loppem, het Klein Strand in Jabbeke, domein Polderwind in Zuienkerke en Put De Cloedt in Knokke-Heist;



#### Stroomgebiedbeheerplannen Schelde en Maas 2022-2027

#### Bekkenspecifiek deel bekken van de Brugse Polders

- 2 Spuikom in Oostende in beheer van het Agentschap voor Maritieme Dienstverlening en Kust (MDK);
- 3 Kraenepoel in Aalter in beheer van ANB, Natuurpunt en stad Aalter.



Stroomgebiedbeheerplannen Schelde en Maas 2022-2027

Bekkenspecifiek deel bekken van de Brugse Polders

### 2.1.2 Kwaliteitsbeheer oppervlaktewater

Het kwaliteitsbeheer van het oppervlaktewater is in Vlaanderen verdeeld over verschillende instanties.

beheerder	taken
Vlaamse Milieumaatschappij (VMM)	<p>meet en modelleert de oppervlaktewater- en waterbodemplkwaliteit en rapporteert erover</p> <p>meet, inventariseert en modelleert de emissies in het water en rapporteert erover</p> <p>houdt toezicht op de drinkwatervoorziening en de waterzuivering</p> <p>adviseert omgevingsvergunningaanvragen en alle waterbeheerders adviseren</p> <p>afvalwaterlozingen in hun waterlopen in kader van de watertoets</p>
Nv Aquafin	<p>ontwerpt en bouwt de bovengemeentelijke infrastructuur voor waterzuivering</p> <p>exploiteert rioolwaterzuiveringsinstallaties en bovengemeentelijke rioleringen</p>
Gemeenten	staan in voor de uitbouw en het beheer van het gemeentelijk rioleringsstelsel
Watermaatschappijen en rioleringsinstanties	<p>zijn verantwoordelijk voor de opvang, het transport en de zuivering van het afvalwater</p> <p><i>(Voor de uitvoering van deze saneringsplicht, hebben de watermaatschappijen contracten afgesloten met de gemeenten en Aquafin, met daarin afspraken over de organisatie en de financiering).</i></p>

### 2.1.3 Grondwaterbeheer

De Vlaamse Milieumaatschappij (VMM) beheert de kwaliteit en de kwantiteit van het grondwater.

## 2.2 Het wateroverleg

### 2.2.1 Overlegstructuren op bekkenniveau

Het overleg tussen alle betrokkenen binnen een bekken heeft een bestuurlijke pijler (bekkenbestuur), een maatschappelijke pijler (bekkenraad) en een ambtelijke pijler (gebiedsgericht en thematisch overleg). De motor van het integraal waterbeleid in een bekken is het bekkensecretariaat.



#### Bekkenbestuur: elk bekken zijn bestuur

Het bekkenbestuur coördineert het waterbeleid op het niveau van het bekken. Het bekkenbestuur is verantwoordelijk voor het bekkenspecifieke deel van het stroomgebiedbeheerplan en adviseert onder meer de waterbeleidsnota en het Vlaamse deel van het stroomgebiedbeheerplan. In dit orgaan zetelen vertegenwoordigers van de betrokken Vlaamse beleidsdomeinen en vertegenwoordigers van de lokale besturen (provincies, gemeenten, Polders en wateringen). Het bekkenbestuur neemt beslissingen op bestuurlijk vlak.

De gouverneur van de provincie West-Vlaanderen is de voorzitter van het bekkenbestuur van het bekken van de Brugse Polders, de bekkencoördinator is de secretaris ervan.

Meer informatie over het bekkenbestuur vindt u op de website van het bekken van de Brugse Polders<sup>30</sup>.

#### Bekkenraad: iedereen zijn zeg

De bekkeraad is het adviesorgaan van het bekken waarin de maatschappelijke belangengroepen en sectoren betrokken bij het waterbeleid vertegenwoordigd zijn: landbouw, natuur, bos, milieu en landschap, industrie en handel, ontginning en energie, visserij, toerisme en recreatie, wonen en de transport- en vervoersector. De bekkeraad staat in voor het overleg met het middenveld op

<sup>30</sup> <https://www.integraalwaterbeleid.be/nl/bekkens/bekken-brugse-polders/overlegstructuren/bekkenbestuur>

bekkeniveau. De voorzitter van de bekkenraad is de bekkencoördinator.

Meer informatie over de bekkenraad vindt u op de website van het bekken van de Brugse Polders.<sup>31</sup>

### **Gebiedsgericht en thematisch overleg om beter vooruit te gaan**

In het gebiedsgericht en thematisch overleg zijn alle waterbeheerders op ambtelijk vlak vertegenwoordigd. Hier worden documenten voor het bekkenbestuur en de bekkenraad voorbereid, knelpunten besproken en eventueel aan het bekkenbestuur overgedragen. Zo brengt het bekkensecretariaat voor elk aandachtsgebied of voor een specifiek knelpunt dossier in het bekken alle partners samen in een gebiedsgericht overleg. Op basis van een gemeenschappelijke visie willen we er de inspanningen bundelen. Zo kunnen we op het terrein zichtbare stappen vooruitzetten om op termijn de goede toestand te halen. Gebiedsgericht overleg (integrale projecten) werd opgestart o.a. voor de Rivierbeek-Hertsbergebeek, Noordede-Blankenbergse Vaart en de Paulusvaart.

Meer informatie over de gebiedsgerichte werking vindt u op de website van het bekken van de Brugse Polders<sup>32</sup>.

### **Bekkensecretariaat: motor van de bekkenwerking**

Het bekkensecretariaat staat in voor de dagelijkse werking binnen het bekken en het voorbereidende werk voor het bekkenbestuur. Het bekkensecretariaat bereidt het bekkenspecifieke deel van het stroomgebiedbeheerplan voor en organiseert de bijeenkomsten van het bekkenbestuur en de bekkenraad. Op vraag van het bekkenbestuur organiseert het bekkensecretariaat ook gebiedsgericht en thematisch overleg. De dagelijkse leiding van het bekkensecretariaat ligt bij de bekkencoördinator. De bekkencoördinator wordt bijgestaan door één of meerdere planningsverantwoordelijke(n). De bekkencoördinatoren en planningsverantwoordelijken zijn personeelsleden van de Vlaamse Milieumaatschappij of De Vlaamse Waterweg. Per provincie is er ook een vertegenwoordiger van het beleidsdomein Omgeving en stellen sommige provincies een personeelslid ter beschikking van het bekkensecretariaat.

Meer informatie over het bekkensecretariaat vindt u op de website van het bekken van de Brugse Polders<sup>33</sup>.

## **2.2.2 Grensoverschrijdende samenwerking**

In kader van specifieke projecten, calamiteiten of problemen, hoogwaterperiodes of droogte werken waterbeheerders over de grenzen heen samen. Structureel is er het multilateraal overleg binnen de Internationale Scheldec commissie<sup>34</sup> op stroomgebiedniveau en bilateraal overleg tussen de

---

<sup>31</sup> <https://www.integraalwaterbeleid.be/nl/bekkens/bekken-brugse-polders/overlegstructuren/bekkenraad>

<sup>32</sup> <https://www.integraalwaterbeleid.be/nl/bekkens/bekken-brugse-polders/overlegstructuren/gebiedsgericht-en-thematisch-overleg>

<sup>33</sup> <https://www.integraalwaterbeleid.be/nl/bekkens/bekken-brugse-polders/overlegstructuren/bekkensecretariaat>

<sup>34</sup> <https://www.isc-cie.org/>



gewesten.

Op bekkenniveau wordt in de grensoverschrijdende werkgroep Kreeken en Polders de samenwerking tussen waterbeheerders actief versterkt. Over de werking van de werkgroep wordt er teruggekoppeld op de bekkenbesturen.

Voor meer informatie over het overleg tussen de gewesten en landen, zie stroomgebiedniveau<sup>35</sup>.

*overzicht van de formele en informele grensoverschrijdende overlegfora op bekkenniveau voor het bekken van de Brugse Polders*

overlegforum	frequentie van vergaderen	omschrijving en belangrijke problematieken of thema's die aan bod komen
Grensoverschrijdende werkgroep Kreeken & Polders	2x/jaar, alternerend voorzitterschap Vlaanderen/Nederland	Een ambtelijk overlegorgaan, samengesteld uit verschillende waterbeheerders en specialisten inzake oppervlakte- en grondwater binnen de grensregio. De taken bestaan uit: <ul style="list-style-type: none"><li>• het wederzijds informeren/ervaringsuitwisseling over alle zaken die betrekking hebben op het integrale (grond)waterbeheer en -beleid in het algemeen;</li><li>• coördineren en adviseren op het gebied van planvorming, onderzoek en de uitvoering van werken;</li><li>• het bevorderen van afstemming van de besluitvorming door de bevoegde instanties betreffende grensoverschrijdend waterbeheer;</li><li>• de afstemming van grensoverschrijdende projecten</li></ul>

---

<sup>35</sup> <https://sgbp.integraalwaterbeleid.be/beheerplan/algemene-gegevens>



in het kader van Interreg en andere grensoverschrijdende programma's.

Droogteproblematiek, zoetwatervoorraden en verzilting zijn actuele thema's.

Lokaal bilateraal overleg i.f.v. agenda

Nederlandse vertegenwoordigers kunnen worden uitgenodigd op het bekkenbestuur of het gebiedsgericht en thematisch overleg.

Ad hoc overleg i.f.v. agenda

Deelname aan grensoverschrijdende studiedagen / terreinbezoeken / overlegfora in kader van kwaliteits- en/of kwantiteitsaspecten.



### 3 DRUKKEN

Water is een kostbaar goed. We moeten er dan ook zorgzaam mee omgaan. Door verontreiniging en intensief gebruik komen onze watersystemen echter vaak onder druk te staan. De analyse van 'druk' op het water houdt een beschrijving in van de effecten van menselijke activiteiten op de toestand van het oppervlaktewater en de waterbodem (kwantitatief en kwalitatief). De mate van belasting van waterlichamen in een bekken hangt o.a. samen met de bevolkingsdruk, het ruimtegebruik, de economische activiteiten en de kwaliteit van het oppervlaktewater dat vanuit andere bekken of regio's het bekken instroomt. Anderzijds kan het watersysteem ook voor een druk zorgen op de menselijke activiteiten. Voorbeelden zijn wateroverlast en -schaarste.

#### 3.1 Nutriënten en zuurstofbindende stoffen

Voldoende zuurstof is van groot belang voor het leven in de waterloop. De nutriënten stikstof en fosfor en zuurstofbindende stoffen hebben een belangrijke impact op het zuurstofgehalte. De aanwezigheid van zuurstofbindende stoffen wordt gekwantificeerd door de chemische zuurstofvraag (CZV).

Het bekken van de Brugse Polders kent in vergelijking met de andere bekken een hogere belasting met nutriënten. De belasting met zuurstofbindende stoffen ligt dan weer iets lager dan in de meeste bekken.

##### Nutriënten

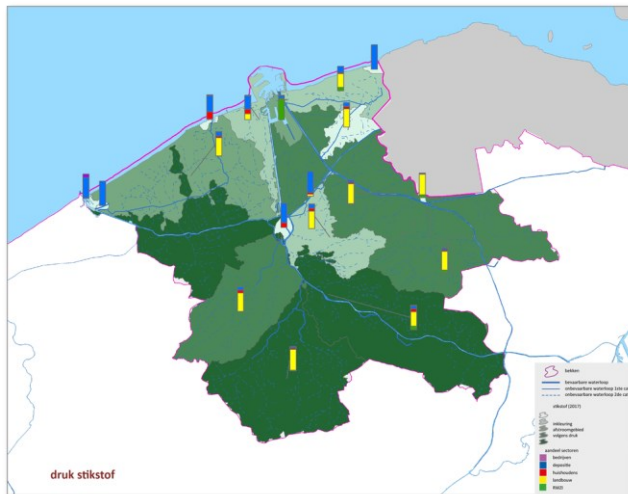

De grootste **stikstof**druk wordt toegewezen aan het Kanaal Gent-Oostende. Ruim 60% van de totale stikstofvuilvracht is afkomstig vanuit de omliggende landbouwgebieden die afwateren naar het kanaal. Daarnaast zorgen de RWZI's ook nog voor een significant aandeel (14%). De afstroomzone van de Rivierbeek-Hertsbergebeek heeft de tweede hoogste stikstofdruk waarvan ruim 86% van de vracht afkomstig is vanuit de landbouw. Op de derde plaats scoort het Leopoldkanaal waarin ook



heel wat landbouwgebieden naartoe afwateren. In de kustpolders is het stikstofprobleem iets minder groot onder meer te wijten aan de bodemsamenstelling.

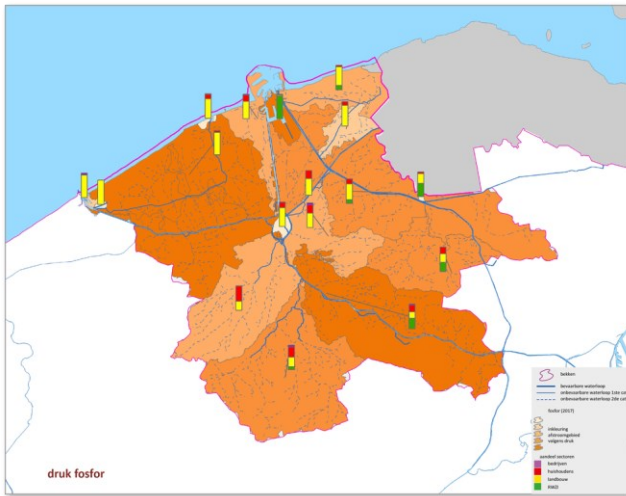

Idem voor **fosfor** is de grootste vracht toe te wijzen aan de afstroomzone van het Kanaal Gent-Oostende maar de druk komt hier voor het grootste deel vanuit de RWZI's (42%). Daarnaast voor ongeveer een even groot aandeel vanuit de landbouw en de huishoudens.

Opvallend is de hoge fosfordruk in de Noordede-Blankenbergse Vaart, bijna volledig afkomstig vanuit de landbouw (91%).

### Zuurstofbindende stoffen (CZV)

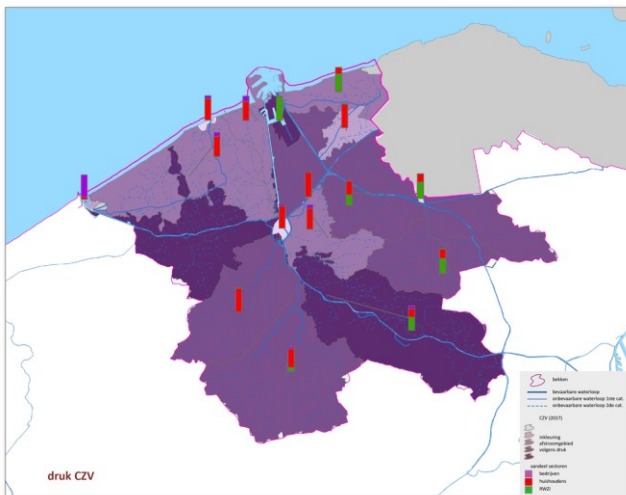

De grootste **CZV**-druk vinden we in het Kanaal Gent-Oostende waarvan ongeveer de helft afkomstig is van de RWZI's (53%). Daarnaast scoort de afstroomzone van het Boudewijnkanaal en de achterhaven van Zeebrugge ook heel hoog, bijna geheel te wijten aan de lozing van de restvervuiling van de RWZI Brugge (96%).



### Stroomgebiedbeheerplannen Schelde en Maas 2022-2027

Bekkenspecifiek deel bekken van de Brugse Polders

In de overige afstroomzones is de druk van CZV een heel pak lager tot wel een 10-voud of meer en grotendeels afkomstig van de huishoudens met uitzondering van de Isabellavaart (90% afkomstig van de RWZI's) en het Leopoldkanaal (57% afkomstig van de RWZI's).

*Opm.: de druk van CZV op het watersysteem wordt enkel begroot voor de huishoudens, bedrijven en diensten en rioolwaterzuiveringsstations. De landbouw zal als sector ook een aanzienlijke bijdrage leveren aan CZV, maar deze is tot op heden niet gekend.*

### **3.1.1 Druk vanuit de sectoren**

In het bekken van de Brugse Polders is de druk voor stikstof voor ruim 69% afkomstig van de landbouw. De resterende druk wordt vooral verdeeld onder de huishoudens, de RWZI's en depositie.

De druk voor fosfor is beduidend in mindere mate afkomstig vanuit de landbouw (44%). De RWZI's en de huishoudens hebben elk ook nog een niet te onderschatten aandeel van respectievelijk 32% en 21%.

De nutriëntendruk vanuit de bedrijven is heel klein.

Niet gesaneerde lozingen van huishoudens en van het effluent van de rioolwaterzuiveringsinstallaties zorgen voor de grootste druk door zuurstofbindende stoffen, respectievelijk 39% en 54% van de totale vuilvracht. Bedrijven hebben slechts een aandeel van 7% in CZV-druk.



**aandeel sectoren in druk nutriënten en zuurstofbindende stoffen**

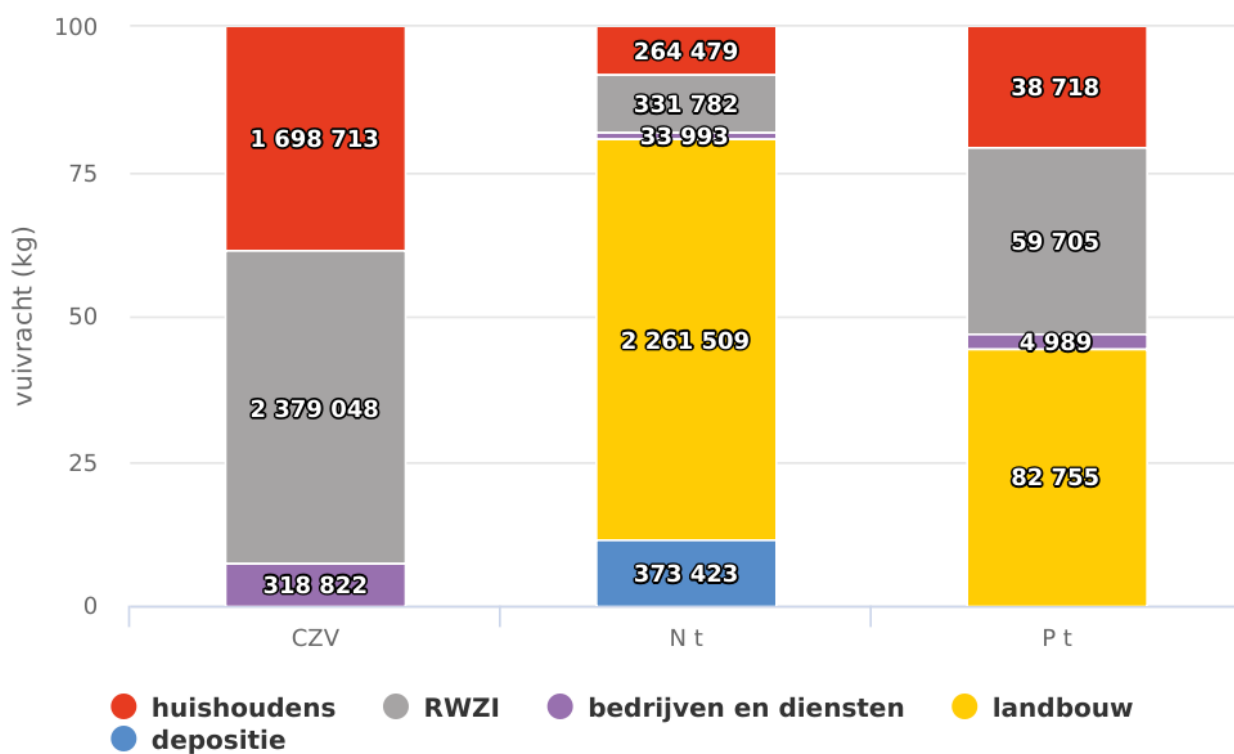

grafiek

Evolutie drukken



### evolutie (aandeel sectoren in) druk stikstof (2012 - 2017)

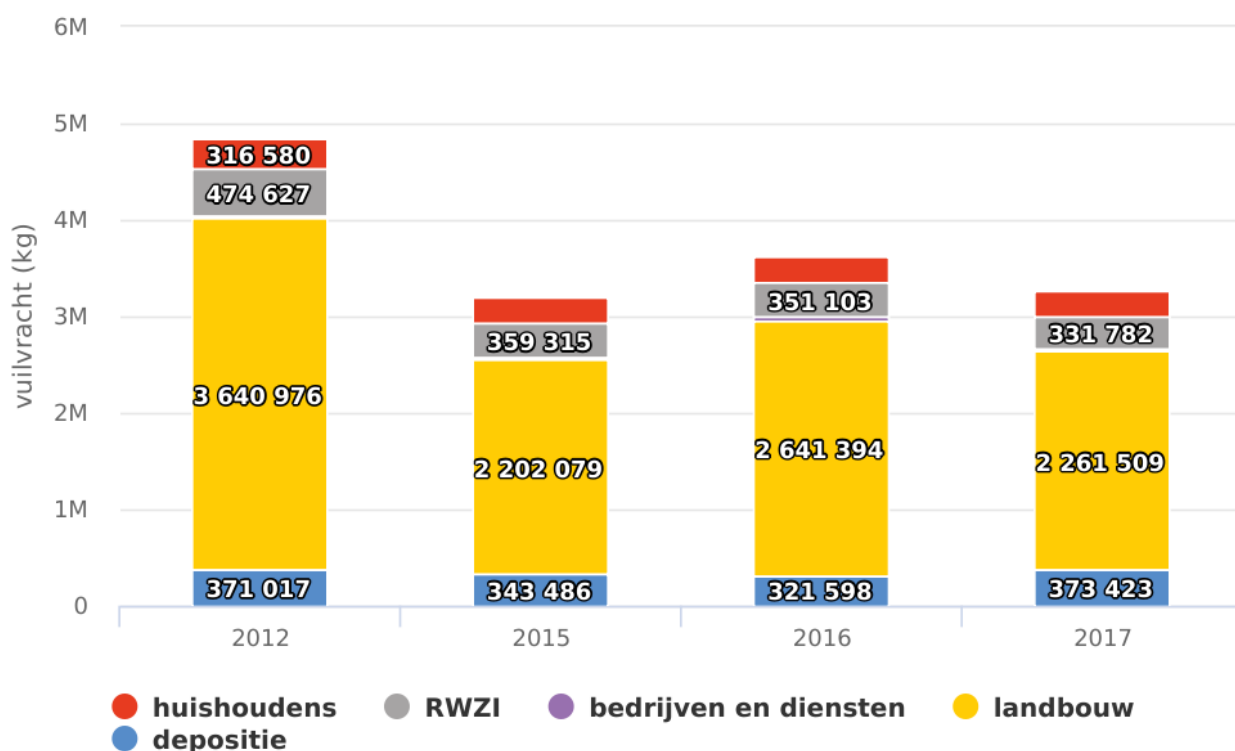

grafiek Voor **stikstof** zien we op iets langere termijn (2012-2017) globaal een daling. Vooral de druk vanuit de landbouw is t.o.v. 2012 sterk gedaald (-38%). Ook de druk vanuit de RWZI's is verminderd (-28%). De drukken vanuit de bedrijven, depositie en de huishoudens blijven ongeveer op hetzelfde niveau.



**evolutie (aandeel sectoren in) druk fosfor (2012 - 2017)**

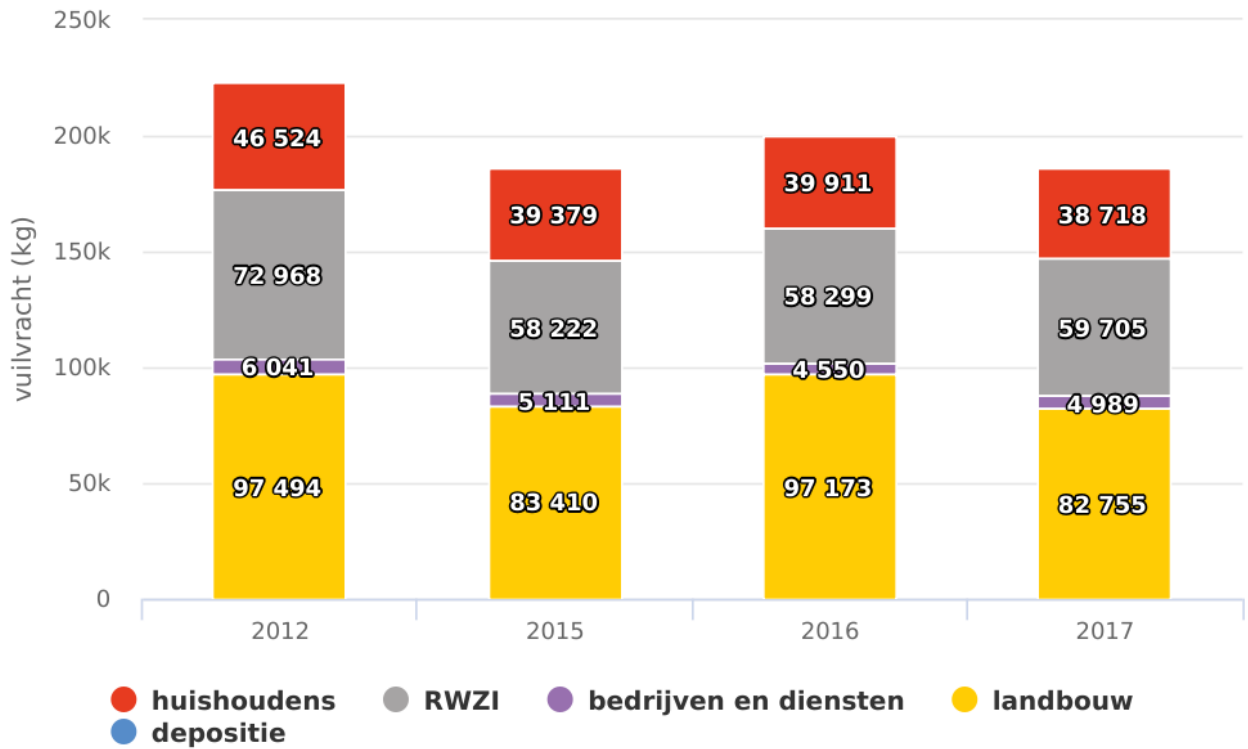

grafiek Voor **fosfor** stellen we een iets minder sterke daling vast en is t.o.v. 2012 voor de sectoren landbouw, RWZI's en bedrijven ongeveer even groot (ca. -16%). De daling van de druk vanuit de huishoudens is echter een pak kleiner (-5%).



evolutie (aandeel sectoren in) druk CZV (2012 - 2017)

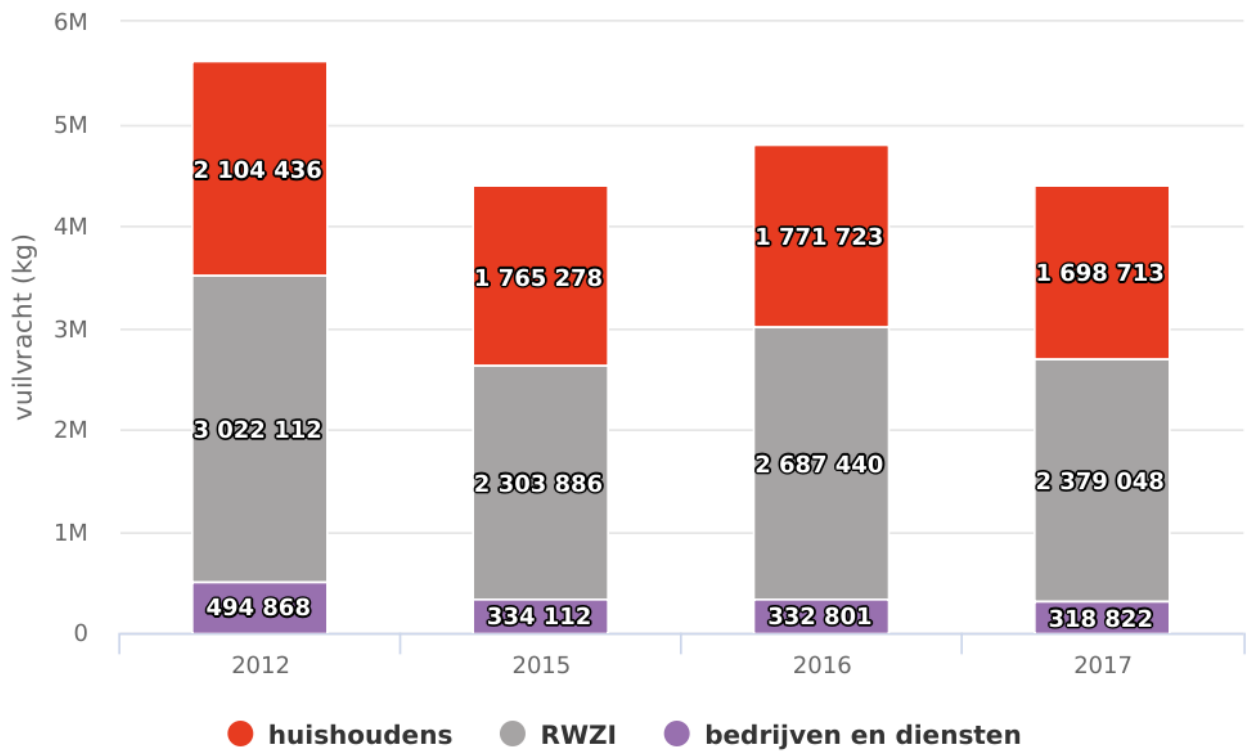

grafiek Ook voor **CZV** is de algemene trend sinds 2012 dalend. Voor de sectoren bedrijven en diensten is de daling het grootst (-33%). Ook de druk vanuit de RWZI's is sterk gedaald (-19%).

*Opm: de druk van CZV op het watersysteem wordt enkel begroot voor de huishoudens, bedrijven en diensten en rioolwaterzuiveringsstations. De landbouw zal als sector ook een aanzienlijke bijdrage leveren aan CZV, maar deze is tot op heden niet gekend.*





### 3.1.1.1 Druk vanuit landbouw

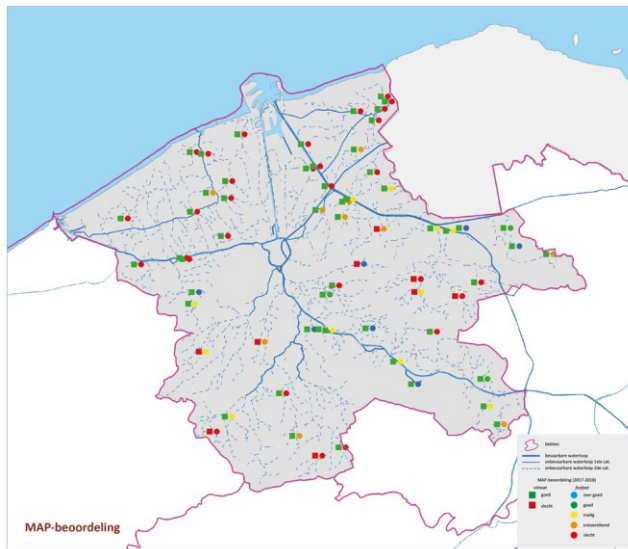

Voor nutriënten is een belangrijke bron de mestproductie en het mestgebruik op de landbouwgronden. Nutriënten in waterlopen in landbouwgebied worden gemeten in het MAP-meetnet.

De voorbije 10 jaar is er in het bekken van de Brugse Polders voor de druk van landbouw voor zowel nitraat als fosfaat amper een trend waar te nemen voor de meetpunten gelegen in de kustpolders. Voor nitraat is er in de zandstreek waar de overschrijdingen groter zijn, op sommige meetpunten een lichte tot matige daling. Voor fosfaat merken we een matige tot sterke stijging op in de Zeedijkader, de Hoge Watering in Sijsele, de Labebuisbeek in Knesselare en de Regenbeek in Lichtervelde.

In het bekken voldoen (winterjaar 2017-2018) 9 van de 64 bemeten meetpunten niet aan de toetsingsnorm (50 mg/l) voor **nitraat**.

Het meetpunt op de Biestwatergang in Maldegem heeft de grootste overschrijding van 103 mg/l nitraat. De overige overschrijdingen doen zich voor op de Ede en Splenterbeek in Maldegem, op de Kaleshoekbeek en St-Trudoledeken in Damme, op de Plaatsebeek in Zedelgem en in het afstroomgebied van de Rivierbeek (Lijsterbeek, Regenbeek, Ringbeek).



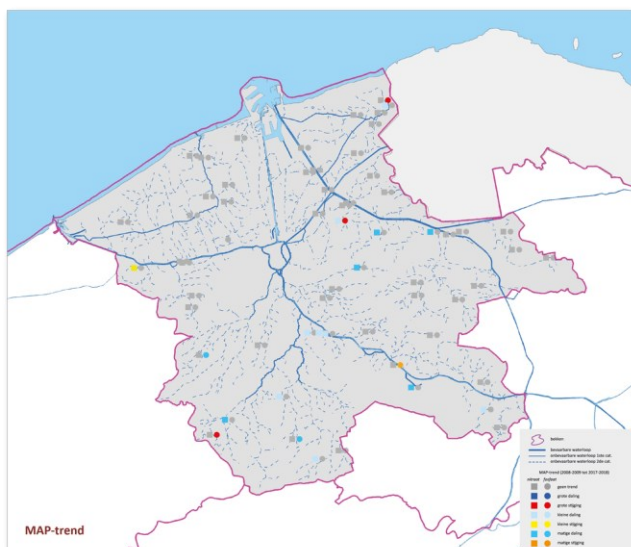

De norm voor **fosfaat** (afhankelijk van waterlooptype - varieert van 0,07 tot 0,14 mg P/l) wordt op veel verschillende meetpunten niet gehaald.

We merken grote overschrijdingen in verscheidene polderwaterlopen (o.a. Stegerszwin, Zeedijkader, Kleine Geule, Geleedbeek) in tegenstelling tot de parameter nitraat. Ook de Leugenaarsbeek in het afstroomgebied van de Rivierbeek scoort zeer slecht.

interactieve kaart<sup>36</sup>

### 3.1.1.2 Druk vanuit bedrijven

In het bekken van de Brugse Polders is de impact van de bedrijven (industrie en handel & diensten) op de concentratie aan nutriënten en zuurstofbindende stoffen heel beperkt: de sector staat in voor 7% van de CZV-emissies, 3 % van het fosfaat- en 1 % van de stikstofemissies.

De grootste druk van bedrijven situeert zich op de het Kanaal Gent-Oostende, het Boudewijnkanaal en de Noordede. Daarnaast is er een belangrijke druk op de bovenlopen van de Rivierbeek-Hertsbergebeek.

Vooraf de voedingsindustrie en de bedrijven die chemische basisproducten vervaardigen zijn verantwoordelijk voor meer als de helft van de totale CZV-vracht afkomstig van de sector industrie.

De voedingsindustrie heeft eveneens de grootste impact op de nutriënten in het water.

De andere subsectoren hebben beperkt(er)e impact.

---

<sup>36</sup> [https://sgbp.integraalwaterbeleid.be/bekken/bekken-brugse-polders/drukken/nutriënten-en-zuurstofbindende-stoffen/druk-vanuit-de-sectoren/druk-vanuit-landbouw/bpol\\_mapbeoordeling.png](https://sgbp.integraalwaterbeleid.be/bekken/bekken-brugse-polders/drukken/nutriënten-en-zuurstofbindende-stoffen/druk-vanuit-de-sectoren/druk-vanuit-landbouw/bpol_mapbeoordeling.png)



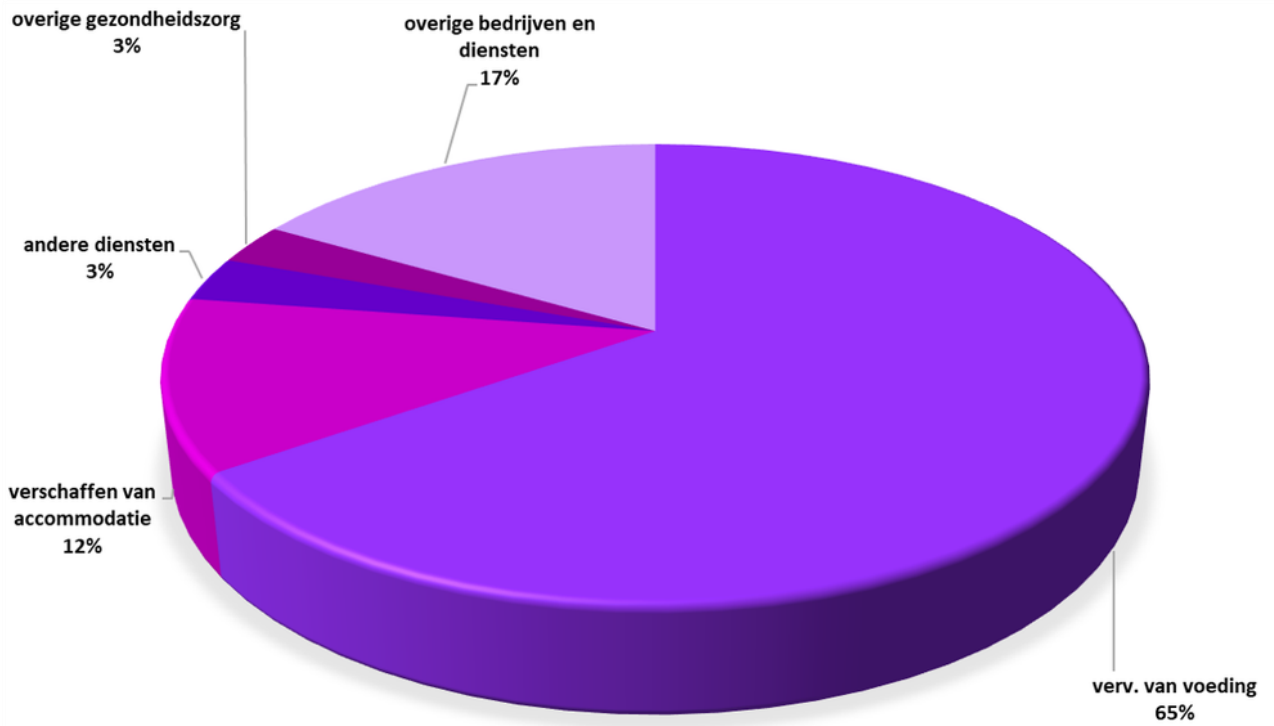

aandeel van de subsectoren in de sector bedrijven en diensten - Stikstof, totaal (2017)

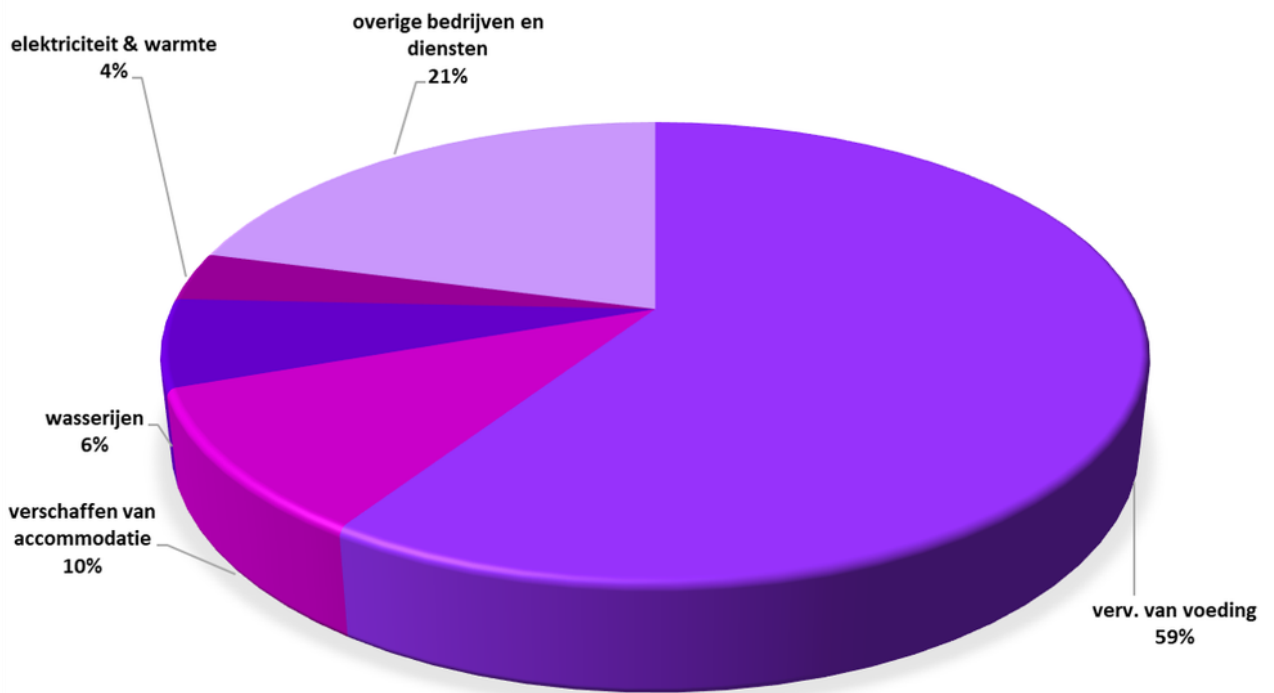

aandeel van de subsectoren in de sector bedrijven en diensten - Fosfor, totaal (2017)



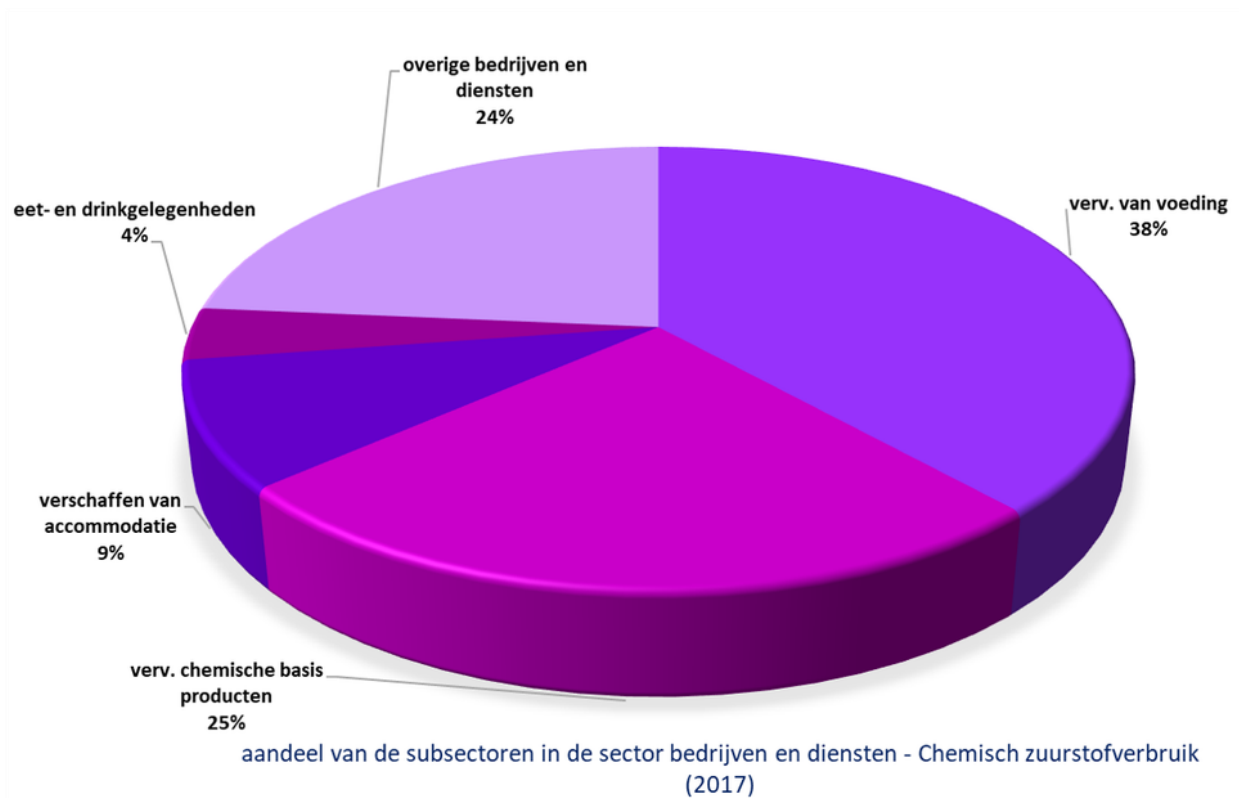

### 3.1.1.3 Druk vanuit niet gesaneerde lozings huishoudens

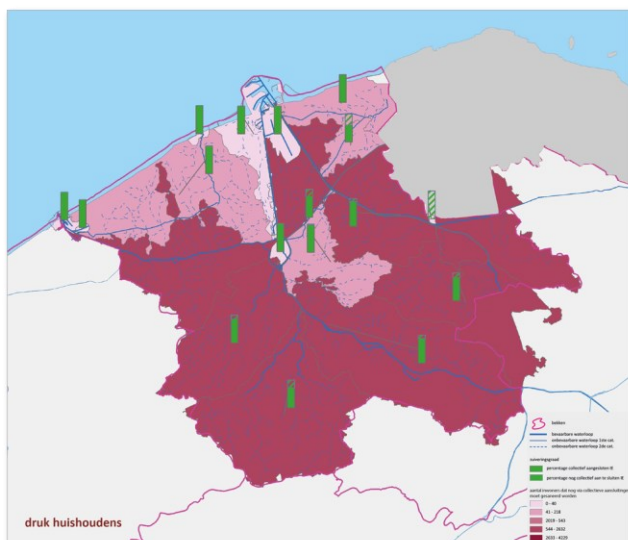

Met een zuiveringsgraad van 86 % en een rioleringsgraad van 86,5% behoort het bekken van de Brugse Polders in vergelijking met de andere bekken tot de middenmoot.

De voorbije 25 jaar is er heel wat geïnvesteerd in saneringsinfrastructuur in het bekken van de Brugse Polders. De saneringsinfrastructuur in de kustregio werd als eerste uitgebouwd.



Stroomgebiedbeheerplannen Schelde en Maas 2022-2027

Bekkenspecifiek deel bekken van de Brugse Polders

Toch is er nog een saneringsachterstand in de landelijke afstroomgebieden zoals de Rivierbeek-Hertsbergebeek, de Jabbeekse Beek en in het buitengebied van regio Aalter-Eeklo-Kaprijke (zie collectief te optimaliseren buitengebied op het zoneringsplan<sup>37</sup>).

In het bekken zal ongeveer 5% van de inwoners niet aangesloten worden op de centrale rioleringsinfrastructuur. Dat afvalwater moet via een IBA (individuele behandelingsinstallatie afvalwater) gezuiverd worden. Slechts 17% van de IBA's is reeds geplaatst.

Gezien deze disperse lozingen zich vaak in de kleinere waterlopen situeren, kan de lokale impact van die huishoudelijke lozingen wel belangrijk zijn.

Onder meer in de kustpolders en in het buitengebied van de gemeenten Jabbeke, Oostkamp, Beernem, Maldegem moeten nog heel wat IBA's aangelegd worden. (zie individueel te optimaliseren buitengebied op het zoneringsplan<sup>38</sup>).

#### 3.1.1.4 Druk vanuit saneringsinfrastructuur

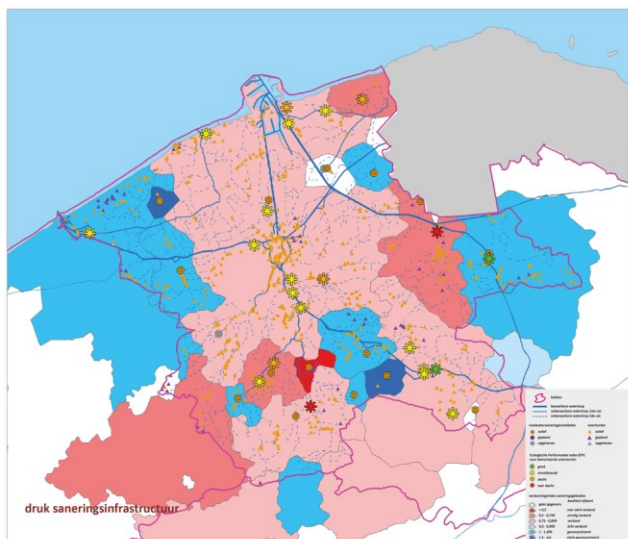

#### Restvracht RWZI's

In het bekken van de Brugse Polders zijn er 11 (grotere) rioolwaterzuiveringsinstallaties (RWZI) en 8 kleinschalige waterzuiveringsinstallaties (KWZI) actief en daarmee worden het afvalwater van alle steden en grote woonkernen gezuiverd. Er is geen enkel zuiveringsstation meer gepland. De verdere uitbouw van de waterzuivering betreft het buitengebied. Het afvalwater dat via de riolering aankomt in een RWZI wordt (zo goed mogelijk) gezuiverd alvorens het geloosd wordt in de waterloop. De RWZI's moeten voldoen aan het vooropgestelde zuiveringsrendement en aan de maximumnormen

<sup>37</sup> [https://sgbp.integraalwaterbeleid.be/bekkens/bekken-brugse-polders/drukken/nutrienten-en-zuurstofbindende-stoffen/druk-vanuit-de-sectoren/druk-vanuit-niet-gesaneerde-lozingen-huishoudens/bpol\\_huishoudens.png](https://sgbp.integraalwaterbeleid.be/bekkens/bekken-brugse-polders/drukken/nutrienten-en-zuurstofbindende-stoffen/druk-vanuit-de-sectoren/druk-vanuit-niet-gesaneerde-lozingen-huishoudens/bpol_huishoudens.png)

<sup>38</sup> <https://www.vmm.be/water/riolering/aansluiten-of-zelf-zuiveren/zoneringsplannen>

voor de effluentconcentraties opgenomen in de milieuvergunning. Ondanks die eisen bevat het effluent van de RWZI's nog steeds een restvracht, wat de druk van de RWZI's op het oppervlaktewater verklaart.

In het bekken zijn er verschillende gebieden waar RWZI's een grote impact hebben op de waterkwaliteit zoals de RWZI's Brugge en Oostende, gezien hun zeer grote capaciteit van meer als 200.000 IE. De RWZI van Brugge loost een belangrijke restvervuiling op het Boudewijnkanaal maar het zoete effluentwater zorgt er echter ook voor dat de verzilting van het kanaal onderdrukt wordt. Het effluentwater kan ook gebruikt worden om de omliggende polders te bevoeien via de Lisseweegse Vaart.

Het effluentwater van de kleine installatie Sint-Pieters-Veld in Wingene heeft eveneens een grote impact omdat het wordt geloosd in een vrij kleine en kwetsbare bovenloop van de Hertsbergebeek. Het effluentwater is een heel belangrijke bron van nutriënten, vooral van fosfor, in die beek.

### **Overstorten**

Het bekken van de Brugse Polders telt veel overstorten. Bij een overstort in werking komt het ongezuiverde rioolwater verdund in het oppervlaktewater terecht en zorgt zo voor een druk op de (ecologische) waterkwaliteit. Van de beoordeelde overstorten (20 in 2017) scoort het merendeel matig, 4 overstorten scoren ontoereikend, 2 overstorten (Wingene Noorakker en RWZI Maldegem) scoren slecht en 2 goed (Aalter Zuidleiebis, Eeklo St-Laureins) wat betreft impact op de ontvangende waterloop.

### **Verdunning**

De mate van verdunning is vaak een indicatie voor overstortwerking. Een hoge mate van verdunning wijst immers vaak op de aansluiting van grachten en grote oppervlakten waarbij het hemelwater in het rioolstelsel terechtkomt. Verdunning een groot probleem zowel in de grotere zuiveringsgebieden zoals Jabbeke, Beernem, Eeklo, Maldegem en Oostende als in de kleinere meer landelijke zuiveringsgebieden (Vlissegem, Baliebrugge, Wingene Sint-Pieters-Veld, Damme-Lapscheure, Sint-Maria-Aalter).

#### 3.1.1.5 Grensoverschrijdende vuilvrachten

Het bekken van de Brugse Polders wordt doorkruist met kanalen die vooral door de Leie worden gevoed.

Doordat het Afleidingskanaal van de Leie uitmondt in het Kanaal Gent-Oostende komt er vuilvracht vanuit het Leiebekken en verder stroomopwaarts vanuit Frankrijk terecht in het bekken van de Brugse Polders. Onder normale omstandigheden wordt het grootste deel van het debiet van het Afleidingskanaal van de Leie via de Gentse Ringvaart afgeleid enerzijds naar de Zeeschelde en anderzijds naar het Kanaal Gent-Terneuzen.



Stroomgebiedbeheerplannen Schelde en Maas 2022-2027

Bekkenspecifiek deel bekken van de Brugse Polders

Enkel bij wassen op de Leie wordt er ook water via het stroomafwaarts traject van het Afleidingskanaal van de Leie richting Zeebrugge gestuurd.

Het kluwen van kanalen, verpompingen en afleidingen ter hoogte van Gent, maakt het onmogelijk om de inkomende vuilvrachten naar het bekken van de Brugse Polders accuraat te kwantificeren.

Het Leopoldkanaal is ook bekkenoverschrijdend doch de stuw in Sint-Laureins vormt de waterscheiding tussen het bekken van de Brugse Polders en het bekken van de Gentse Kanalen. Het oostelijk gedeelte na de stuw watert volledig af naar de Braakmankreek in Nederland. Er is geen inkomende vuilvracht naar het bekken van de Brugse Polders.

Via de Damse Vaart is er ook geen uitgaande vuilvracht naar Nederland.

Het kanaalpand Brugge-Oostende staat via de aftakking van het Kanaal Plassendale-Nieuwpoort in verbinding met het IJzerbekken.

### 3.2 Gevaarlijke stoffen

De gevaarlijke stoffen worden onderverdeeld in 3 grote groepen: zware metalen, pesticiden en polyaromatische koolwaterstoffen (PAK's).

Over de verontreiniging door zware metalen is gedetailleerde info beschikbaar op bekkenniveau. Pesticiden, PAK's en eventuele overige industriële pollutanten worden in oppervlaktewater slechts steekproefsgewijs of in het kader van een gebieds- of sectorgerichte campagne gemeten.

Voor meer informatie over gevaarlijke stoffen, zie stroomgebiedniveau<sup>39</sup>.

#### Zware metalen

Voor de meeste metalen ligt de druk in het bekken van de Brugse Polders beduidend een stuk lager dan het gemiddelde voor Vlaanderen met uitzondering van het metaal koper..

#### Druk vanuit de sectoren

Globaal gezien leveren bodemerosie en depositie de grootste druk van zware metalen binnen het bekken. Het metaal arseen komt hoofdzakelijk van de RWZI's. Het metaal kobalt is hoofdzakelijk afkomstig van RWZI's en in mindere mate van de huishoudens. Daarnaast is zink in belangrijke mate afkomstig van de sector infrastructuur (corrosie van bouwmaterialen) en de RWZI's. De druk van koper is in grote mate afkomstig vanuit de sector transport meer bepaald emissies ten gevolge van het uitlogen van antifouling (koperhoudende aangroeiwerende verven) bij recreatievaartuigen en zeeschepen.

De sector industrie geeft voornamelijk emissies voor arseen, chroom, koper, nikkel, lood en zink.

---

<sup>39</sup> <https://sgbp.integraalwaterbeleid.be/beheerplan/analyses>



### verontreiniging door zware metalen

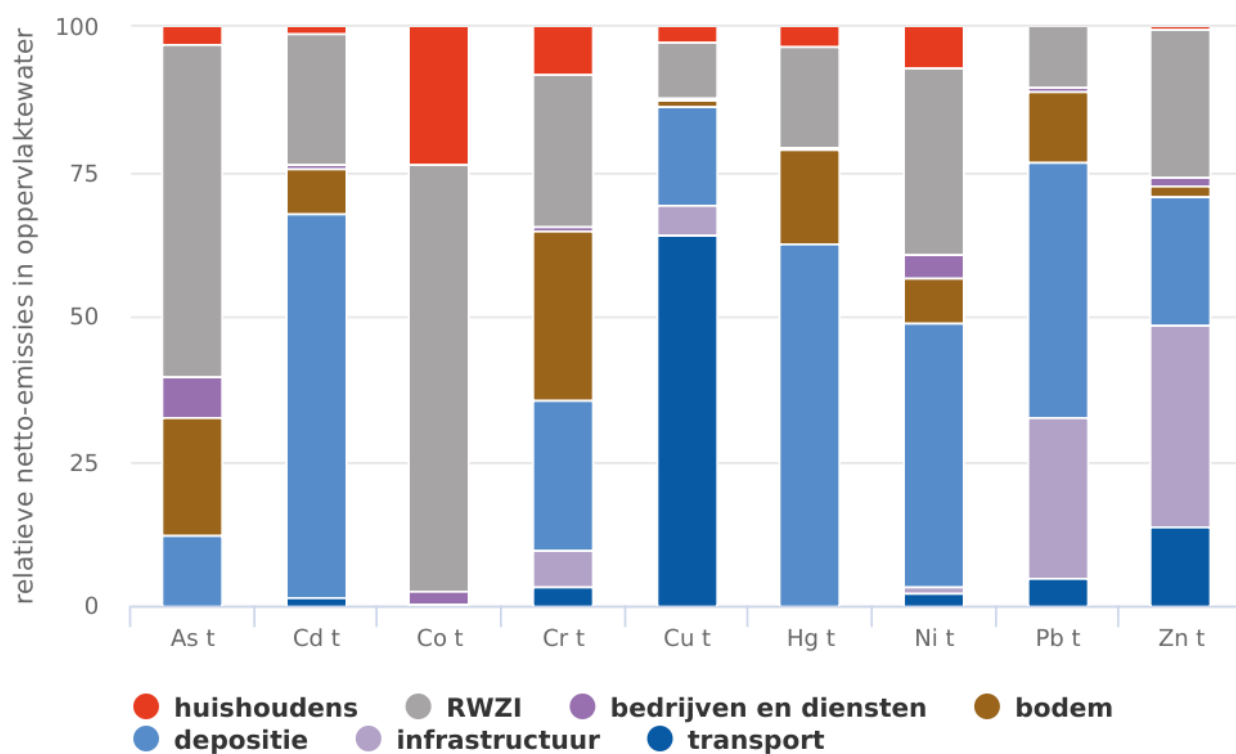

grafiek

## 3.3 Hydromorfologische veranderingen

### Structuurkwaliteit

De structuurkwaliteit beïnvloedt in belangrijke mate het halen van een goede ecologische toestand. De structuur van de waterloop is in het verleden echter vaak onderhevig geweest aan menselijke invloeden (waterkracht, transport, waterbeheer...). In het bekken van de Brugse Polders is hierdoor nog geen 5% van de waterlopen op dit vlak goed.





### hydromorfologische kwaliteitswaardering (VL en L1)

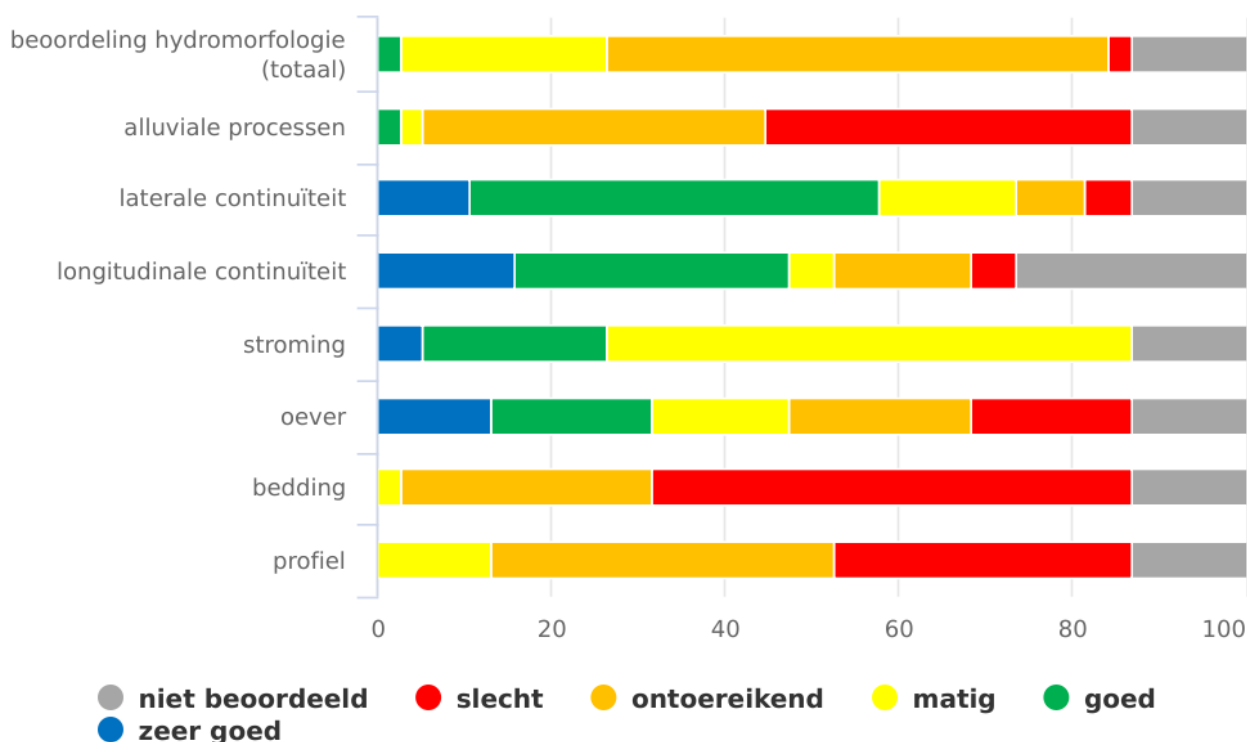

grafiek

Voor de deelmaatlaten alluviale processen, bedding en profiel van de waterlopen laten vaak te wensen over en scoren slechter dan het Vlaamse gemiddelde. Grootschalige herkalibreringswerken zoals het uitdiepen en indijken ten behoeve van de scheepvaart en het verhogen van de afvoercapaciteit door het rechtekken van meanderende waterlopen, resulteren in slechte scores voor deze parameters.

Door al deze hydromorfologische veranderingen werd het beekmilieu zeer eenvormig gemaakt en verdwenen paaiplaatsen voor vissen. De natuurlijke relatie tussen de beek en haar vallei werd grotendeels verbroken. Door het aanbrengen van terugslagkleppen hebben vissen niet meer de mogelijkheid om de zijbeken te bereiken.

De beoordeling van de hydromorfologie van de waterlopen in het bekken is overwegend matig voor de bovenlopen van laaglandbeken en overwegend ontoereikend in poldergebied. Enkel de Rivierbeek-Hertsbergebeek scoort goed voor hydromorfologie.

Een ontoereikende tot slechte structuurkwaliteit wijst meestal op rechtgetrokken, ingebuisde, verbrede en/of verdiepte waterlopen; ingrepen uit het verleden met als doel het water zo snel mogelijk af te voeren en/of de bevaarbaarheid te bevorderen. Voorbeelden zijn onder meer de verschillende kanalen binnen het bekken maar ook o.a. de Ede, de Eeklose Watergang en verscheidene polderwaterlopen zoals de Zwinnevaart, Lisseweegse Vaart, Stegerszwin, Kalsijdeader.



Stroomgebiedbeheerplannen Schelde en Maas 2022-2027

Bekkenspecifiek deel bekken van de Brugse Polders

Een matige structuurkwaliteit wijst eerder op kleine ingrepen zoals oeververdediging en intensieve ruiming.

Voor een uitgebreidere beschrijving van de structuurkwaliteit in het bekken, zie hoofdstuk toestand<sup>40</sup>.

### Vismigratieknelpunten

Het waterloppennetwerk is sterk versnipperd door de aanwezigheid van allerlei barrières. Naargelang de aard en de locatie van de barrière is de impact meer of minder belangrijk op de visgemeenschappen. Verschillende vissoorten kennen een verschillend paai- en migratiegedrag. De knelpunten zijn dan ook in zekere mate visafhankelijk.

Voor het herstel van vrije vismigratie in Vlaanderen is, in uitvoering van de Benelux-beschikking, een prioriteitenkaart<sup>41</sup> opgesteld waarop de belangrijkste waterlopen voor het visbestand staan aangeduid en die dus als eerste knelpuntvrij moeten worden gemaakt (prioriteit 1 +2).

In het bekken van de Brugse Polders zijn vooral de kanalen (het Kanaal Gent-Oostende, Boudewijnkanaal, Damse Vaart, Leopoldkanaal, Vestingsgracht Brugge, Afleidingskanaal van de Leie), de Noordede-Blankenbergse Vaart, het Zuidervaartje, de Zwinnevaart, de Isabellavaart en de Bornebeek als prioritaire waterlopen voor vismigratie aangeduid.

In totaal zijn er in het bekken van de Brugse Polders zo'n 100-tal geïnventariseerde vismigratieknelpunten aanwezig. Van kleine drempels in bovenlopen tot grote uitwateringsconstructies of pompgemalen op de kanalen.

Belangrijke vismigratieknelpunten situeren zich ter hoogte van Brugge: door de abrupte overbrugging van een significant waterpeilverschil vormen de Keizerinnestuw, de Guldenvliesstuw en de Dampoortsluis een barrière voor vissen die stroomopwaarts het Kanaal Gent-Oostende optrekken. Ook de verbindingssluis naar het Boudewijnkanaal, het vijzelgemaal te Damme op het Leopoldkanaal en de Balgerhoeke stuwsuis op het Afleidingskanaal van de Leie in Eeklo vormen knelpunten.

Ter hoogte van het uitwateringscomplex in de haven van Zeebrugge (Leopoldkanaal + Afleidingskanaal van de Leie), het Maartensas op de Noordede en ter hoogte van het sluizencomplex Sas Slijkens op het Kanaal Gent-Oostende wordt een omgekeerd spui-beheer toegepast als oplossing om vismigratie en in de eerste plaats glasaalmigratie toe te laten.

Op de onbevaarbare waterlopen in poldergebied dienen vooral uitwaterings- en bevoeiingssystemen nog visvriendelijk gemaakt te worden (bijvoorbeeld op de Isabellavaart) al zijn er ook al heel wat aangepakt zoals op het Leopoldkanaal (o.a. uitwatering Zwinnevaart, het Geleed Noord en Zuid). Ook op de bovenlopen van de laaglandbeken zijn er nog tal van

---

<sup>40</sup> [https://sgbp.integraalwaterbeleid.be/bekkens/bekken-brugse-polders/drukken/hydromorfologische-veranderingen/brugsepolders\\_hydromorfologische](https://sgbp.integraalwaterbeleid.be/bekkens/bekken-brugse-polders/drukken/hydromorfologische-veranderingen/brugsepolders_hydromorfologische)

<sup>41</sup> <https://www.vmm.be/water/beheer-waterlopen/vismigratie/PrioriteitenkaartvismigratieVlaanderen.jpg/view>



vismigratieknelpunten aanwezig zoals binnen het afstroomgebied van de Rivierbeek en Kerkebeek. Op het geoloket vismigratie<sup>42</sup> kan u vismigratieknelpunten of gerealiseerde visdoorgangen opzoeken.

### 3.4 Overstromingen en wateroverlast

Overstromingen zijn een natuurlijk verschijnsel. Vooral tijdens de winterperiodes zorgt de verhoogde aanvoer van water ervoor dat waterlopen buiten de oevers treden en hun winterbedding aanspreken. Dit zijn zogenaamde **fluviale overstromingen**. Bij intense neerslag, vooral in het geval van zomeronweders kan **afspoelend regenwater** zich tijdelijk accumuleren in dieptes in het landschap. Dit zijn de zogenaamde **pluviale overstromingen** die in lageregelegen woonwijken, wegen, bedrijvzones voor wateroverlast kan zorgen. De laaggelegen kuststreek is kwetsbaar doordat slechts een nauwe strook van duinen en dijken ze beschermt tegen het vloedpeil op zee.

Op [www.waterinfo.be](http://www.waterinfo.be)<sup>43</sup> kunnen de overstromingsgevoelige gebieden worden geraadpleegd, evenals de **overstromingsgevaarkaarten** (beschrijven de fysische eigenschappen van de overstromingen zoals de overstromingscontouren, waterdieptes en stroomsnelheden) en de **overstromingsrisicokaarten** (brengen de gevolgen voor mens (sociale), ecologie, economie en cultureel erfgoed in kaart).

#### Waterschade beperken

Overstromingen kunnen niet altijd vermeden worden. De schade binnen de perken houden is dan uiterst belangrijk. Correct informeren is daarbij van cruciaal belang. Op de portaalsite [www.waterinfo.be](http://www.waterinfo.be)<sup>44</sup> brengen de waterbeheerders al hun metingen en voorspellingen samen. Zo kunnen de nodige maatregelen getroffen worden om waterschade tot een minimum te beperken.

In het bekken van de Brugse Polders hebben zich in het verleden meermaals zware overstromingen voorgedaan. Naar aanleiding daarvan zijn al diverse maatregelen genomen zoals de inrichting van de gecontroleerde overstromingsgebieden en wachtbekkens in het afstroomgebied van de Rivierbeek (o.a. verschillende GOG's op de Ringbeek, GOG Gaverbeek), de Kerkebeek (GOG Plaatsebeek, GOG Kerkebeek in Loppem) en de Ede (GOG in Maldegem) of lokale bedijkingen (bijvoorbeeld ter hoogte van het industrieterrein Kampveld in Oostkamp, langs de Velddambeek t.h.v. Baliebrugge om woningen te beschermen) enz.

Ondanks de verschillende maatregelen die reeds genomen zijn, wordt het bekken nog regelmatig geconfronteerd met ernstige vormen van wateroverlast. Door de klimaatverandering zullen er in de toekomst nog vaker overstromingen optreden, ook in gebieden die nu nog geen problemen van wateroverlast kennen. De te verwachten impact van klimaatverandering op overstromingen kan

---

<sup>42</sup> <https://www.vmm.be/data/vismigratie>

<sup>43</sup> <http://www.waterinfo.be>

<sup>44</sup> <http://www.waterinfo.be>



bekeken worden op het klimaatportaal Vlaanderen<sup>45</sup>.

### 'Kustverdediging: de strijd tegen de zee'

Ongeveer 40 % van de oppervlakte van het bekken ligt onder de vloedlijn van de zee en zou in een volledig natuurlijke situatie zonder menselijk ingrijpen kunnen overstromen. De kustverdediging is dus zeer belangrijk. Het Masterplan Kustveiligheid van het Agentschap Maritieme Dienstverlening en Kust is volop in uitvoering om een basisveiligheid van de Vlaamse kust te garanderen tegen een 1000-jarige storm voor de middellange termijn tot 2050. In heel wat badzones (Oostende, De Haan-Wenduine, Blankenberge, Knokke-Heist) werden grootschalige zandsuppleties uitgevoerd. Wenduine kreeg in 2015 een volledig nieuwe en bredere dijk, voorzien van twee stormmuren. Ook in Oostende is de zeedijk Albert I promenade over de volledige lengte versterkt en voorzien van een mobiele stormvloedkering. In de nabije toekomst ligt de klemtoon op de verhoging van de veiligheid in en rond de kusthavens. In geval van zwaar stormweer bevinden zich daar vandaag de meest kritieke punten. Ook uit de overstromingsrisico-analyse blijkt dat er grote kans op slachtoffers en schade is indien stormvloeden vanuit de zee bressen in de dijken zouden slaan.

#### 3.4.1 Overstromingsrisico

Bij een overstroming met grote kans (= T10) overstroomt in totaal ongeveer 4,5 % van de oppervlakte in het bekken van de Brugse Polders. Bij een overstroming met kleine kans stijgt dit tot ruim 20%. Deze grote uitbreiding is te wijten aan de overstromingen vanuit de zee ten gevolge van bressen die zich met kleine kans voordoen. Het bekken is vrij kwetsbaar voor kustoverstromingen in combinatie met fluviale en vooral pluviale wateroverlast. Het Masterplan Kustveiligheid, een goed bronbeleid en klimaatadaptatieplannen en hemelwater- en droogteplannen zijn dan ook van cruciaal belang. Per afstroomzone zijn de havengebieden (Oostende, Blankenberge, Zeebrugge), de Spuikom, het Boudewijnkanaal, de Zwinnevaart, de Blankenbergse Vaart - Noordede en het Leopoldkanaal het zwaarst getroffen.

---

<sup>45</sup> <http://klimaat.vmm.be>



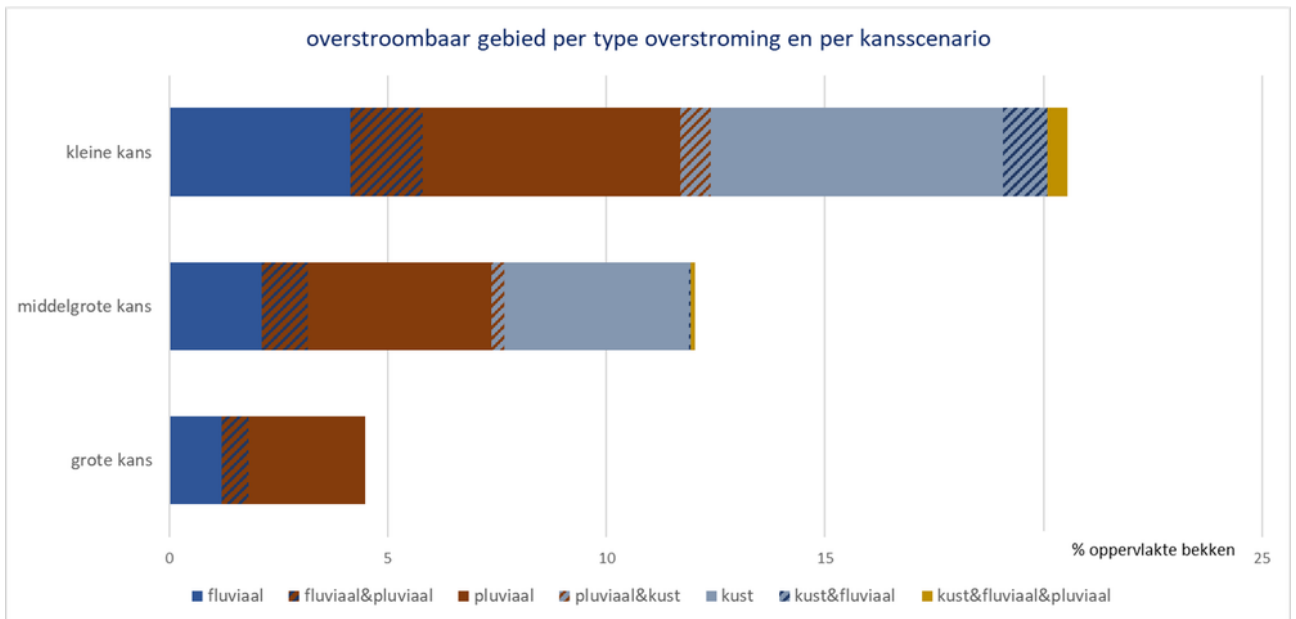

### 3.4.2 Getroffen inwoners

Het grootste aantal potentieel getroffen inwoners komt door overstromingen vanuit zee. Inwoners die in een vallei wonen, kunnen getroffen worden door zowel fluviale als pluviale overstromingen. Door een overstroming met grote kans worden er ca. 2.500 inwoners getroffen, maar dit aantal stijgt al snel, en een overstroming met kleine kans treft ruim 67.000 inwoners in het bekken.

Procentueel lopen er het meest mensen risico op wateroverlast in het afstroomgebied van de Blankenbergse Vaart-Noordede. Bij een overstroming met grote kans gaat het zowat 685 inwoners, maar bij een overstroming met middelgrote kans stijgt dit al naar zo'n 19.250 en bij een overstroming met kleine kans zelfs bijna 24.300. Ook het Oostendse havengebied is een zwakke schakel met ruim 10.000 getroffen inwoners bij een overstroming met kleine kans.

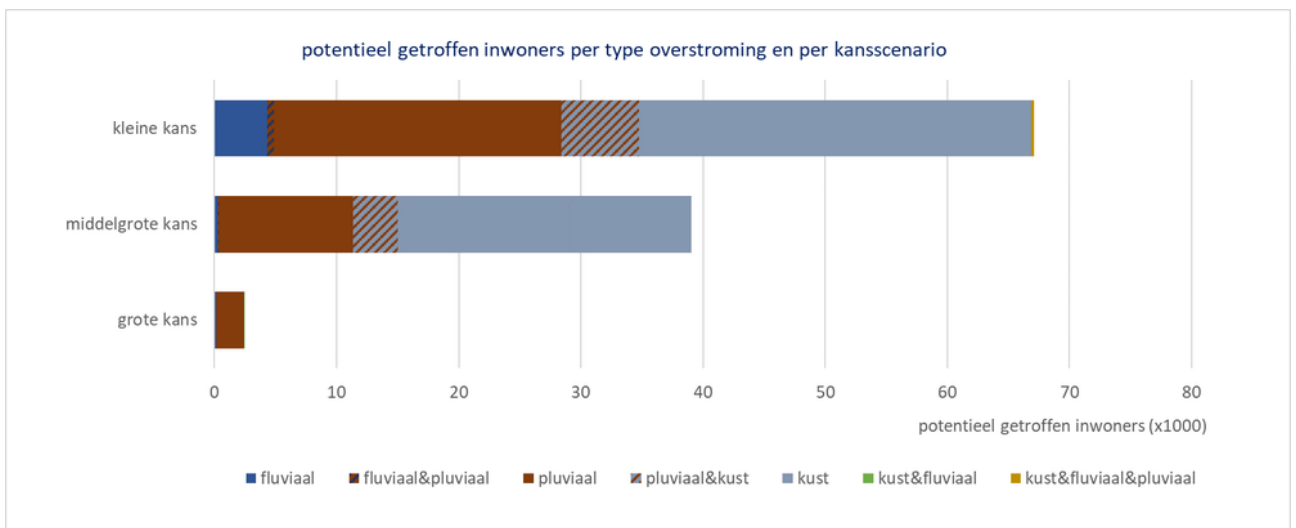

### 3.4.3 Landgebruik in overstroombaar gebied

Voor het bekken van de Brugse Polders valt het op dat het voornamelijk om weiland gaat dat overstroomt, zowel door pluviale als fluviale overstromingen. Verhoudingsgewijs is er zelfs nog iets meer weiland dat overstroomt door fluviale dan door pluviale overstromingen. Dit komt omdat valleigronde van de waterlopen vaak als weiland in gebruik zijn. Hun aandeel neemt wel af naarmate een overstroming een kleinere kans op voorkomen heeft. Opmerkelijk bij kustoverstromingen zijn de hoeveelheid akkers die overstromen met op de tweede plaats weiland.

Ook oppervlaktes in natuurgebruik vormen een aanzienlijk deel van de overstroomde oppervlakte en is het grootst voor pluviale overstromingen. Hun aandeel schommelt van ongeveer 13 % van de totale overstroomde oppervlakte bij een overstroming met grote kans naar ongeveer 10% bij een overstroming met kleine kans.

Als laatste valt vooral de sterke stijging op van het areaal woongebied dat overstroomt zowel fluviaal als pluviaal. Een gebiedsdekkend bronbeleid eventueel gecombineerd met de aanleg van bijkomende gecontroleerde overstromingsgebieden is dan ook nodig om de schade in dat gebied te beperken.

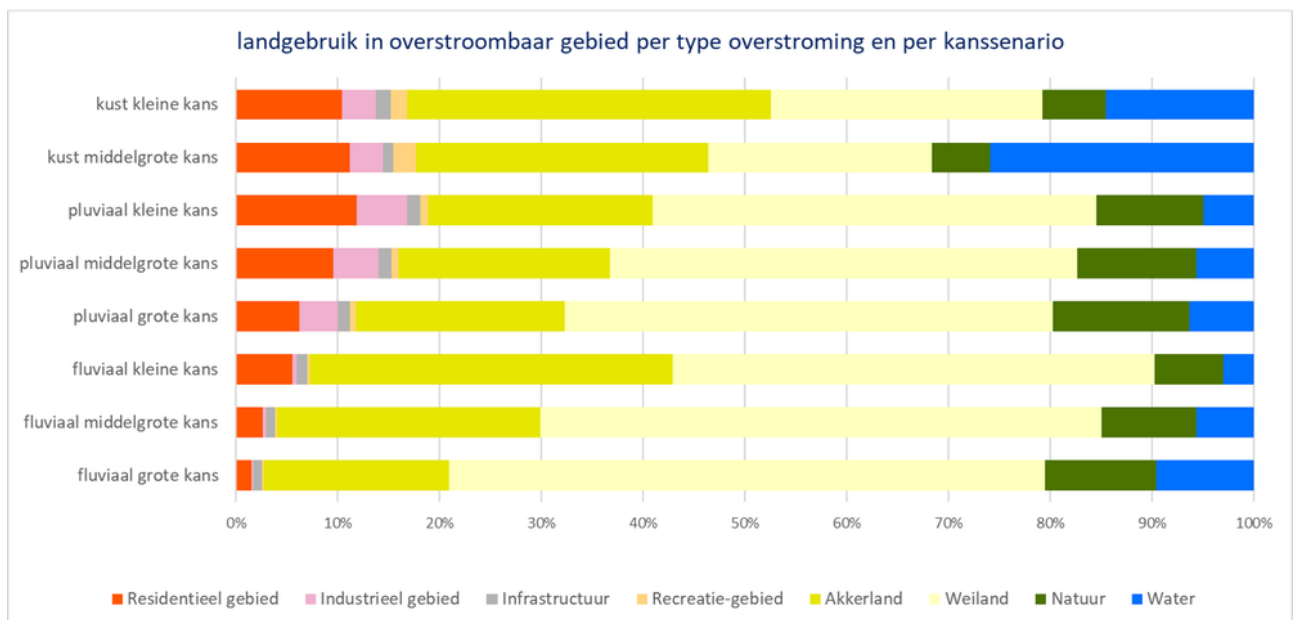

### 3.5 Waterschaarste en droogte

Sinds de zomer van 2016 worden we geconfronteerd met lagere neerslag-hoeveelheden.

Het westen van Vlaanderen is daarbij droger, onder invloed van de regenschaduw van Groot-Brittannië. Dit gecombineerd met hoge temperaturen in de zomers van 2018, 2019 en 2020 zorgde ervoor dat de waterreserves moeilijk terug op peil kwamen.



Stroomgebiedbeheerplannen Schelde en Maas 2022-2027

Bekkenspecifiek deel bekken van de Brugse Polders

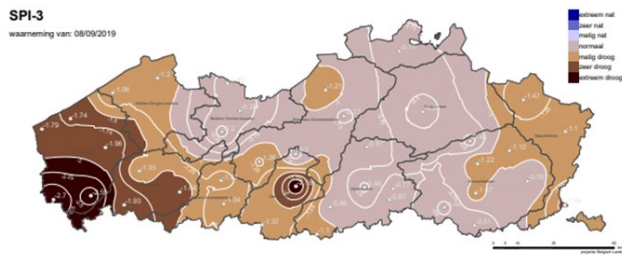

De Standard Precipitation Index (SPI) geeft de afwijking van de voorbije neerslag t.o.v. het historische normaal weer. De SPI-3 van begin september 2019 geeft bijvoorbeeld aan dat de maanden juni-juli-augustus matig tot zeer droog waren in het bekken van de Brugse Polders. In het uiterste westen van het IJzerbekken was het zelfs extreem droog.

De afvoerdebieten en waterpeilen van de waterlopen daalden sterk, met record minimum debieten tot droogstand voor sommige waterlopen. Ook de grondwaterpeilen zakten onder historisch lage waarden. Dit staat beschreven bij het [hoofdstuk toestand](#).

### 3.5.1 Impact van de droogte voor de sectoren

Aanhoudende droogte leidt tot hinder voor de sectoren door het tekort aan water en door droogtmaatregelen die genomen of opgelegd worden. Waterbeheerders, waterbedrijven en andere overheidsdiensten stellen een hoger peil in, passen de stuwregeling voor schepen aan, voorzien voeding vanuit andere waterlopen enz. om de impact van de droogte te verminderen. Bijkomend legt de minister of de gouverneur zo nodig watergebruiksbeperkingen voor specifieke toepassingen op, stelt een captatieverbod in of vaardigt een recreatieverbod uit omwille van de aanwezigheid van toxische blauwalgen.

Ingestelde droogtmaatregelen kan u raadplegen via [www.opdehoogtevandroogte.be](http://www.opdehoogtevandroogte.be)<sup>46</sup>.

Lagere peilen en afvoeren in de waterlopen hebben verhoogde watertemperaturen, lage(re) zuurstofconcentraties, hogere concentraties aan pollutanten, een verminderde werking van visdoorgangen, droogval, enz. tot gevolg. Dit kan leiden tot een verslechterde ecologische toestand. Ook de kans op acute ecologische problemen zoals vissterfte, (blauw)algenbloei, botulisme, ... neemt toe.

De vraag naar irrigatiewater voor landbouwgewassen neemt sterk toe, bij een beperkt aanbod in waterlopen en spaarbekkens. Om conflictsituaties te vermijden werden bij lage waterpeilen captatieverboden ingesteld. Zo werden er in de periode juli-september 2018 voor het bekken van de Brugse Polders captatieverboden ingesteld voor alle onbevaarbare waterlopen in West-Vlaanderen. In de periode juli-september 2019 bleef dit beperkt tot de onbevaarbare waterlopen gelegen buiten de Nieuwe Polder van Blankenberge en de Oostkustpolder. In 2020 werden er captatieverboden

<sup>46</sup> <http://www.opdehoogtevandroogte.be>



ingesteld op ecologisch belangrijke waterlopen zijnde de Rivierbeek, de Hertsbergebeek en de Bornebeek.

De wateraanvoer van Leie en Boven-Schelde wordt rond Gent kunstmatig verdeeld richting Oostende (Kanaal Gent-Oostende), Heist (Afleidingskanaal van de Leie), Terneuzen (Kanaal Gent-Terneuzen) en Antwerpen (Zeeschelde). Het Kanaal Gent-Oostende voert water door via het kanaal Plassendale-Nieuwpoort om het IJzerbekken te voeden. Door de zeer lage tot historisch lage debieten kwam de waterverdeling in het gedrang. Er kon ook niet meer voldaan worden aan het verdrag Gent-Terneuzen. Waterbesparende maatregelen waren noodzakelijk: diepgangbeperkingen werden ingesteld op het Kanaal Gent-Oostende, er waren schutbeperkingen voor de beroeps- en pleziervaart in Brugge en Oostende, alle stuwen naar zee werden gesloten en hogere streefpeilen werden ingesteld.

Als er weinig of geen stroming op een waterloop of vijver zit, bestaat de kans bij warm weer dat er cyanobacteriën of **blauwalgen** beginnen te bloeien.

Ze vormen een blauwgroene, soms roodbruine, olieachtige laag op het water en houden gezondheidsrisico's in voor mens en dier.

Op dergelijke momenten wordt een **recreatieverbod** opgelegd. Dit gebeurde in de periode 2018-2020 bijvoorbeeld voor Put Decloedt (Lakeside Paradise) in Knokke-Heist, de Koninginnevijver in Oostende en 't Klein Strand in Jabbeke. Op diverse trajecten van het Kanaal Gent-Oostende, het Boudewijnkanaal, de Damse Vaart, de Noordede en de Ede werden in 2019/2020 blauwalgenbloei vastgesteld waardoor watercaptatie voor het beregenen van landbouwgewassen en voor het gebruik als drinkwater voor vee verboden waren.

Tijdens de droge zomers kleurden ook meer en meer waterlopen groen zoals de Damse Vaart of rood in de Assebroekse meersen door algen die niet schadelijk zijn voor de mens of door waterplanten zoals eendenkroos. Ze groeien door een combinatie van aanhoudende droogte, warm weer, te veel nutriënten en zuurstofarm water.

Droogte berokkent schade aan teelten. Vooral aardappelen en tuinbouw in volle grond zijn gevoelig voor droogte. Droogte zorgt ervoor dat de land- en tuinbouw op zoek moet naar water (watertransporten). Sinds 2019 moeten mobiele watercaptaties (m.u.v. de aangelanden) uit de bevaarbare waterlopen verplicht vanop de vaste locaties langs het Kanaal Gent-Oostende, de Damse Vaart, het Leopoldkanaal en het Schipdonkkanaal uitgevoerd worden.

Het waterverbruik van gezinnen is voornamelijk afhankelijk van de temperatuur maar ook langdurige droogte heeft een belangrijke invloed op het verbruik. De droogte heeft ook een effect op het leidingwaterverbruik wanneer van regenwater overgeschakeld wordt op leidingwater t.g.v. het droogvallen van de regenwaterputten. Het tijdig oproepen tot een spaarzaam gebruik van leidingwater moet ervoor zorgen dat de productie- en transportcapaciteit niet wordt overschreden.



Stroomgebiedbeheerplannen Schelde en Maas 2022-2027

Bekkenspecifiek deel bekken van de Brugse Polders



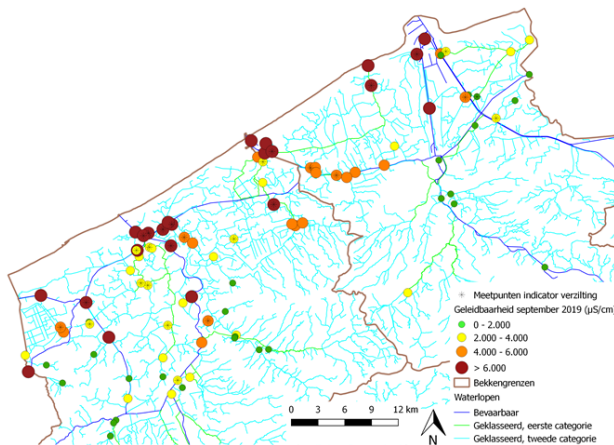

De kustpolders zijn in droge perioden sterk

afhankelijk van wateraanvoer uit de bevaarbare waterlopen om enerzijds het waterpeil aan te houden maar anderzijds ook om de verzilting of stijging van het zoutgehalte in het poldergebied tegen te gaan.

Ook voor de drinkwatervoorziening zijn er gevolgen voor de ruwwaterbeschikbaarheid. Door steeds langere droge perioden komt de drinkwatervoorziening voor steeds grotere uitdagingen te staan.

Aanhoudende zomerdroogte laat zich ook voelen in de natuur: drooggevallen poelen, verdroging van meersen en polders, jonge amfibieën komen in de problemen, weidevogels vinden nauwelijks regenwormen, ... In de Uitkerkse Polders bijvoorbeeld dalen de grondwaterpeilen aanzienlijk tijdens de droge zomermaanden en neemt de verzilting toe. Een belangrijke bedreiging voor de natuurwaarden en de broedvogels in het gebied. In het natuurgebied de Schobbejak treedt som vissterfte op bij lage waterstanden in de zomer.

### 3.6 Sedimenttoevoer

De aanvoer van sediment naar de waterlopen veroorzaakt een aanzienlijke en versnelde sedimenttoename in de waterlopen. De sedimenttoevoer vormt een probleem voor de afvoercapaciteit, de (ecologische) (water)kwaliteit en de scheepvaart. Het aangevoerde sediment vormt vooral een probleem voor de waterkwaliteit doordat het water troebeler maakt en doordat er vaak veel nutriënten en polluenten (pesticiden, zware metalen, PAK's) aan gebonden zijn, die zo in de waterloop terechtkomen. Deze zwevendestof deeltjes stapelen zich ook op in de waterbodem, waardoor deze vaker moet geruimd worden en/of vervuild raakt.

#### Bodem- en oevererosie



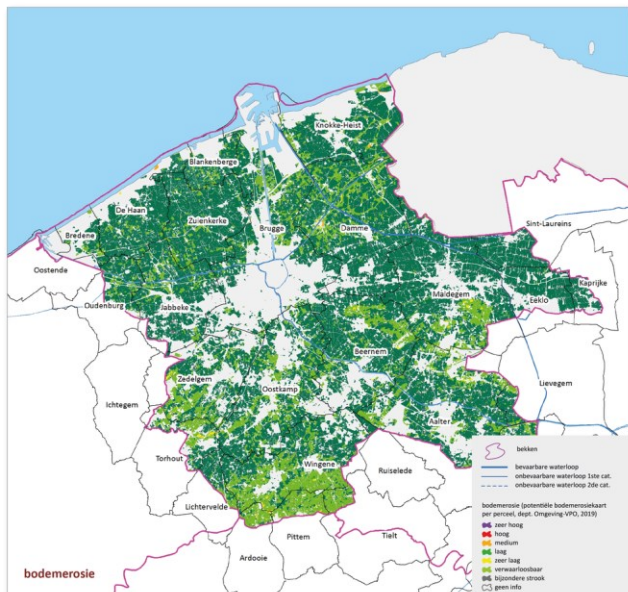

Geen enkele gemeente binnen het bekken van de Brugse Polders is erosiegevoelig. **Bodemerosie** komt in de zandstreek slechts verspreid en sporadisch voor op hellende akkers. Gevallen van plaatselijke bodemerosie treft men aan op de cuesta van Oedelem (regio Maldegem-Knesselare) en langsheen de Moubek (Zedelgem). In 2018 erodeerde 59.382 ton bodemmateriaal, waarvan 23.661 ton terecht kwam in de waterlopen en grachten, en 249 ton in de riolering.

De sedimenttoevoer naar de waterloop wordt in het bekken vooral veroorzaakt door **oevererosie**. Enerzijds is het een natuurlijk dynamisch proces waarbij overs op de bovenlopen eroderen en waarbij het sediment afwaarts wordt afgezet. Anderzijds wordt dit proces in de hand gewerkt op plaatsen waar akkers te dicht tegen de waterloop aan zijn bewerkt of waar grachten met herbiciden zijn bewerkt. Sedimentexport is het grootst in het afstroomgebied van de Rivierbeek.

### Lozingen

Ook **huishoudelijke** (overstorten, effluent RWZI, niet aangesloten huizen) en **industriële lozingen** kunnen grote hoeveelheden zwevende stof bevatten. Jarenlange huishoudelijke lozingen en overstortwerking hebben bijvoorbeeld voor een dikke sliblaag gezorgd in de Paulusvaart. Deze historische vervuiling werd in 2019 weggewerkt.



## 4 TOESTAND

De drukken op het watersysteem door onder meer nutriënten, gevaarlijke stoffen of aanpassingen aan de waterloop, hebben een belangrijke impact op de toestand van het watersysteem.

De Europese Kaderrichtlijn Water stelt strenge eisen aan de toestand van het watersysteem en scheidt het kader voor de toestandsbeoordeling.

Het is in ieders belang om die goede kwaliteit na te streven. Een goede watertoestand biedt immers kansen aan mens, natuur, en tal van andere actoren. Water zal meer inzetbaar zijn voor verschillende toepassingen, recreatie op en rond water wordt aantrekkelijker, er zijn geen vervuilde waterlopen meer,...

Ook op vlak van waterkwantiteit willen we de druk zo veel mogelijk beperken om een goede toestand van de watervoorraden te bereiken.

### 4.1 Oppervlaktewaterkwaliteit

Een 'goede oppervlaktewaterkwaliteit' betekent dat zowel de ecologische toestand als de chemische toestand van het oppervlaktewater tenminste 'goed' zijn.

Wat die goede toestand precies inhoudt, is in de kaderrichtlijn Water omschreven in de vorm van **milieudoelstellingen**.

De **beoordeling** van de **toestand** gebeurt per oppervlaktewaterlichaam.

De referentieperiode voor de beoordeling is 2016-2018.

#### Milieudoelstellingen

Milieudoelstellingen zijn onder de vorm van milieukwaliteitsnormen vastgelegd. Die normen zijn op een wetenschappelijke manier vastgelegd. De milieudoelstellingen waaraan een waterlichaam moet voldoen, zijn afhankelijk van de karakterisering van het waterlichaam<sup>47</sup>. In sterk veranderde en kunstmatige wateren heeft het biologische leven niet dezelfde ontwikkelingskansen. Daarom hebben deze wateren een aangepaste doelstelling, namelijk een goed ecologisch potentieel (ipv goede ecologische toestand).

Er zijn ook een aantal waterlichamen die [specifieke \(verscherpte\) doelstellingen](#) hebben omwille van hun ligging in beschermde gebieden (drinkwaterwingebied, speciale beschermingszones,...).

Voor meer informatie over de milieudoelstellingen, zie stroomgebiedniveau<sup>48</sup>.

---

<sup>47</sup> <https://sgbp.integraalwaterbeleid.be/bekkens/bekken-brugse-polders/toestand/oppervlaktewaterkwaliteit/karakterisering-oppervlaktewaterlichamen>

<sup>48</sup> <https://sgbp.integraalwaterbeleid.be/beheerplan/milieudoelstellingen>





natuurgebied Het Zwin ook een natuurlijk waterlichaam.

*Opm: deze karakterisering gaat in vanaf de vaststelling van de stroomgebiedbeheerplannen 2022-2027. Voor de analyses en beoordelingen werd gebruik gemaakt van de waterlichamen (karakterisering) en hun normkader goedgekeurd in de stroomgebiedbeheerplannen 2016-2021.*

[karakterisering oppervlaktewaterlichamen geoloket](#)

Voor het wetgevend kader en de methodiek voor de afbakening en verdere indeling van de oppervlaktewaterlichamen, zie [stroomgebiedniveau](#).

Per waterlichaam kan de karakterisering geraadpleegd worden in de [waterlichaamfiches](#).

Per waterlichaam kunnen de milieudoelstellingen geraadpleegd worden in de waterlichaamfiches<sup>49</sup>.

**Beschermde gebieden oppervlaktewater**

Natura 2000 gebieden

specifieke doelstellingen

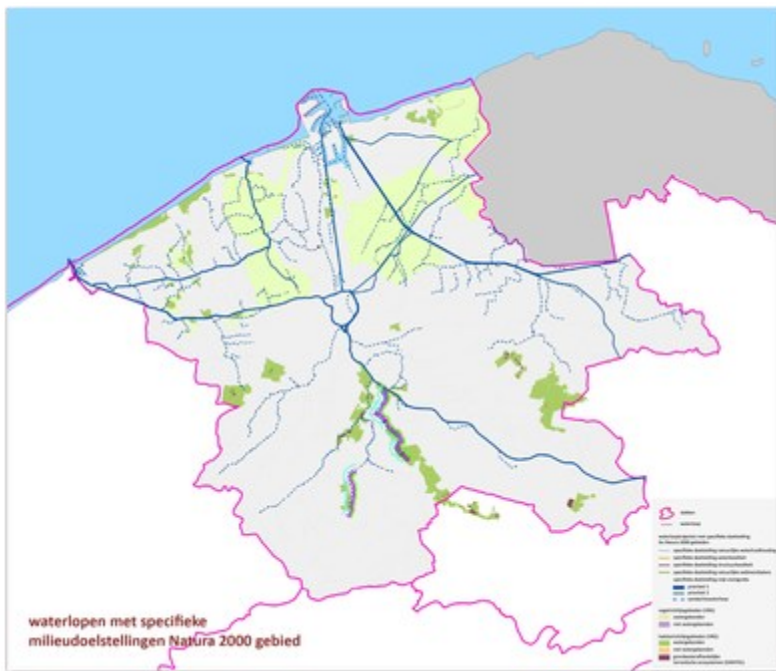

Voor de oppervlaktewaterafhankelijke habitat- (SBZ-H) en vogelrichtlijngebieden (SBZ-V) die onder invloed staan van een Vlaams of lokaal 1ste orde waterlichaam, kunnen bijkomende specifieke doelstellingen geformuleerd worden. Deze zijn bedoeld om de Europees beschermde habitattypen en soorten waarvoor specifieke instandhoudingsdoelstellingen (S-IHD) werden geformuleerd, duurzaam in stand te kunnen houden. De formulering van de specifieke doelstellingen is gebeurd op

---

<sup>49</sup> <https://www.integraalwaterbeleid.be/nl/geoloket/overzicht-oppervlaktewaterlichamen>



niveau van het waterlooptraject waar de betrokken soort of habitat actueel voorkomt of volgens de S-IHD dient uit te breiden. De oppervlaktewatergerelateerde specifieke doelstellingen werden geclusterd in 5 categorieën: (1) waterlopen waar een natuurlijke waterhuishouding wordt nagestreefd; (2) trajecten waar voor bepaalde parameters strengere kwaliteitseisen nodig zijn dan deze voorzien binnen de basismilieukwaliteit; (3) trajecten waar een verbeterde structuurkwaliteit wordt nagestreefd; (4) trajecten waar een natuurlijke sedimentbalans wordt nagestreefd en (5) trajecten waar vrije vismigratie wordt nagestreefd.

*Opm: deze specifieke doelstellingen gaan in vanaf de vaststelling van de stroomgebiedbeheerplannen 2022-2027. Voor de analyses en beoordelingen werd gebruik gemaakt van het normkader goedgekeurd in de stroomgebiedbeheerplannen 2016-2021.*

### [Waterlichamen met specifieke doelstelling oppervlaktewater Natura 2000 gebied geoloket](#)

Voor meer informatie over de oppervlaktewater- en grondwatergerelateerde specifieke doelstellingen Natura 2000 gebieden, zie [stroomgebiedniveau](#).

#### **toestand**

Voor het Bekken van de Brugse Polders waren er *in de tweede generatie stroomgebiedbeheerplannen* geen oppervlaktewaterlichamen opgenomen met een strengere doelstelling waterkwaliteit (>8 mg/O<sub>2</sub> opgeloste zuurstof en <4,3 mg/O<sub>2</sub> BZV).

#### **Beschermd gebied voor economisch waardevolle waterflora en -fauna**

De kwaliteit de Spuikom Oostende wordt sinds 2019 opnieuw opgevolgd overeenkomstig de bepalingen van bijlage 2.3.5 van Vlarem II (na stopzetting monitoring in 2015) in kader van de monitoringsverplichtingen voor schelpdierwaters waarin schelpdieren gekweekt of geoogst worden. In 2019 was er eenmalig een normoverschrijding voor E. Coli. Er werd geen normoverschrijding voor toxische algen vastgesteld. In 2020 werd de Spuikom door FAWV opnieuw (tijdelijk) geopend als productiegebied.

#### **Andere beschermde gebieden**

Voor de (beoordeling van de) milieudoelstellingen in de beschermde gebieden 'zwemwateren' en 'nutriëntgevoelige gebieden', zie [stroomgebiedniveau](#).

Per waterlichaam kan de beoordeling voor de verschillende parameters geraadpleegd worden in de [waterlichaamfiches](#).

#### **fysico-chemie**



Stroomgebiedbeheerplannen Schelde en Maas 2022-2027

Bekkenspecifiek deel bekken van de Brugse Polders

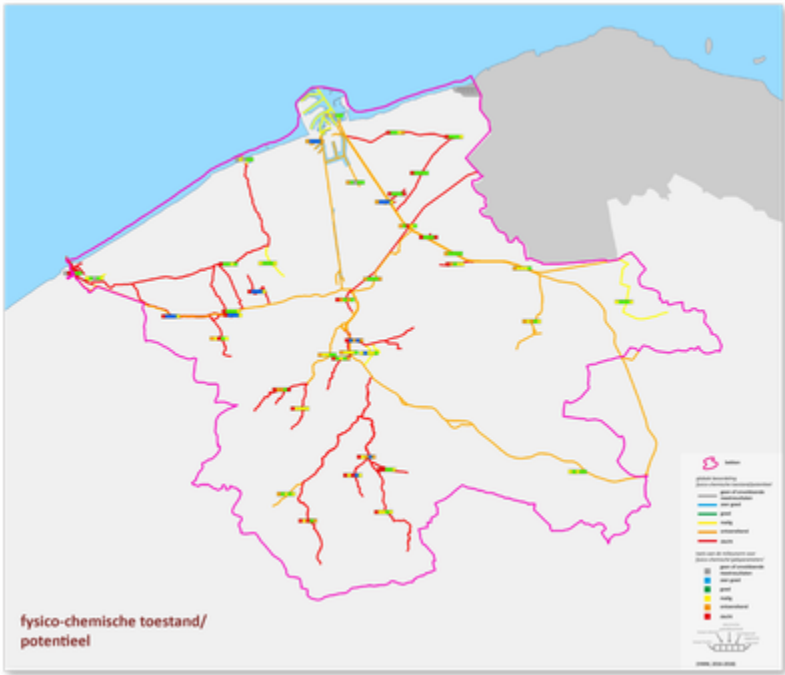

Zowel voor de Vlaamse als voor de lokale oppervlaktewaterlichamen is totaal fosfor dé fysicochemische probleemparemeter. De andere 4 parameters scoren een pak beter.

**Vlaamse waterlichamen**

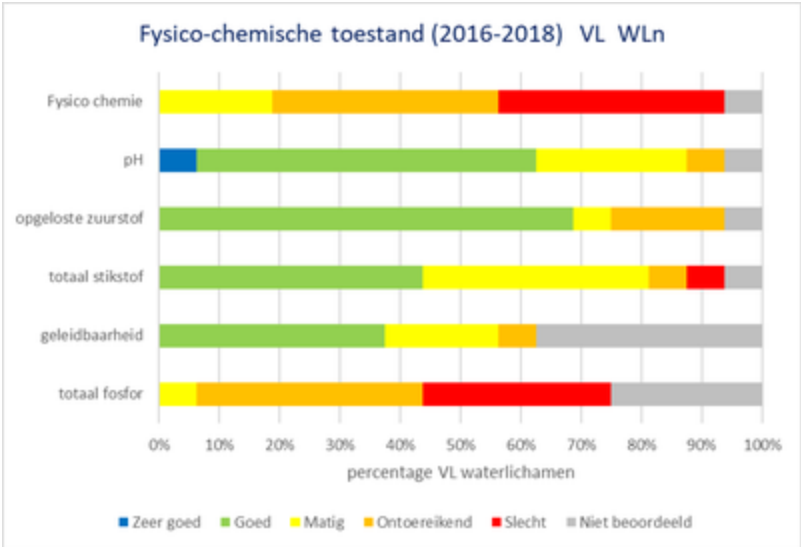

Geen enkel van de Vlaamse

waterlichamen voldoet voor totaal fosfor en enkel de Spuikom in Oostende scoort matig voor deze parameter. Voor totaal stikstof scoort ongeveer 44% van de Vlaamse oppervlaktewaterlichamen goed, voor de parameter geleidbaarheid is dit ongeveer 38%. Dit zijn de Isabellavaart, het Zuidervaartje, de Zwinnevaart, de Noordede-Blankenbergse Vaart en het Leopoldkanaal. Opgeloste zuurstof is (naast de pH) de best scorende parameter. Bijna 70% van de Vlaamse waterlichamen scoort goed. Enkel de Isabellavaart, de Rivierbeek-Hertsbergebeek en het Zuidervaartje worden nog ontoereikend beoordeeld voor opgeloste zuurstof. Dit zijn ook de waterlopen waar fosfor nog slecht





scoreert. Omwille van het 'one out all out-principe' scoort geen enkel Vlaams waterlichaam goed voor de fysico-chemie.

### Lokale waterlichamen

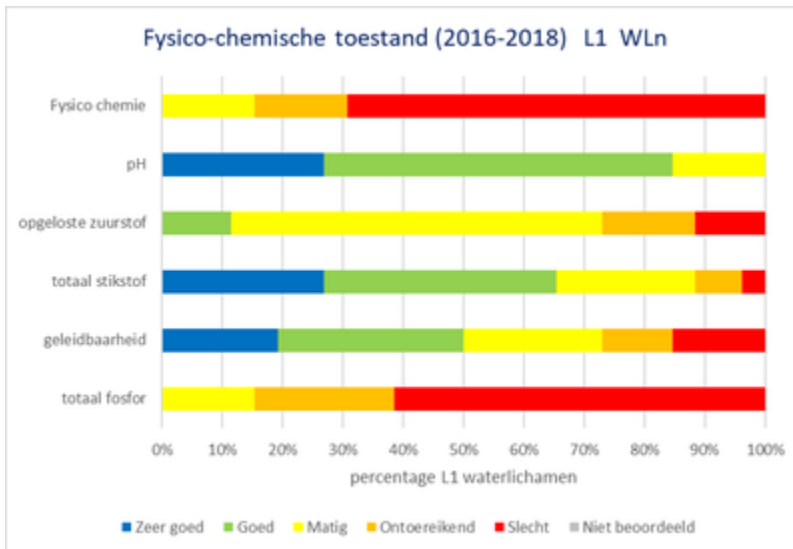

De lokale

oppervlaktewaterlichamen variëren nog meer per parameter dan de Vlaamse oppervlaktewaterlichamen. Ook hier voldoet geen enkel waterlichaam voor totaal fosfor. Opmerkelijk is dat de parameter opgeloste zuurstof een pak slechter scoort en voor ca. 90% van de waterlopen dit nog een probleem vormt. Voor een (beperkt) aantal waterlopen zou dit te wijten kunnen zijn aan lage debieten of zelfs droogstand. De slechts scorende waterlopen zijn de Moubeek, de Kalsijdeader en het Geleed. Enkel de Damse Vaart, de Keutelbeek en de Hoofdsloot worden goed beoordeeld. Omwille van het 'one out all out-principe' scoort ook geen enkel lokaal waterlichaam goed voor de fysico-chemie. Slechts 4 waterlichamen scoren matig: de Blankenbergse Vaart, de Eeklose Watergang, de Keutelbeek en de Hoofdsloot. Dit zijn eveneens de best scorende waterlichamen voor fosfor binnen het bekken.

Per waterlichaam kan de beoordeling voor de verschillende parameters geraadpleegd worden in de [waterlichaamfiches](#).

#### 4.1.1 Ecologische toestand

*De beoordeling van de ecologische toestand gebeurt aan de hand van 5 biologische kwaliteitselementen (macro-invertebraten, macrofyten, fyto-benthos, vissen en fytoplankton).*

*Daarnaast zijn de fysico-chemische parameters (5 'gidsparameters': zuurtegraad (pH), opgeloste zuurstof, totaal stikstof, geleidbaarheid en totaal fosfor) en de hydromorfologie ondersteunend in deze beoordeling.*



Stroomgebiedbeheerplannen Schelde en Maas 2022-2027

Bekkenspecifiek deel bekken van de Brugse Polders



Voor de beoordeling worden de kwaliteitselementen ingedeeld in:

- 1 5 klassen (slecht - ontoereikend - matig - goed - zeer goed) voor natuurlijke waterlichamen
- 2 4 klassen (slecht - ontoereikend - matig - goed) voor sterk veranderde en kunstmatige waterlichamen

Hierbij geldt het one-out, all-out principe: het slechtst scorende kwaliteitselement bepaalt de globale toestandsbeoordeling van het waterlichaam.

Voor meer informatie over de beoordeling van de toestand, zie stroomgebiedniveau<sup>50</sup>.

fysico-chemie<sup>51</sup>

#### 4.1.1.1 algemene beoordeling

Geen enkel oppervlaktewaterlichaam haalt de goede ecologische toestand in het bekken van de Brugse Polders. In de kustpolderwaterlopen scoren macrofyten opmerkelijk slecht. Ondergedoken waterplanten zijn er nagenoeg afwezig. In laaglandbeken daarentegen komen er veel meer macrofyten voor.

#### Vlaamse waterlichamen

De meeste Vlaamse waterlichamen in het bekken van de Brugse Polders hebben nog steeds slechte tot ontoereikende ecologische toestand. Slechts iets meer als 10% van de Vlaamse waterlichamen komt met een matige score in de buurt van de goede toestand/potentieel. Voor de verschillende deelparameters is er de voorbije jaren wel een verbetering merkbaar. Volgens het 'one out all out-principe' zorgt echter een slechte deelparameter voor een totale slechte beoordeling. Macrofyten en macro-invertebraten zijn de slechtst beoordeelde deelparameters. In de meeste Vlaamse waterlichamen worden vissen als matig beoordeeld. De deelparameter vissen moet het stellen met ongeveer 30% scorende waterlichamen.

---

<sup>50</sup> <https://sgbp.integraalwaterbeleid.be/beheerplan/milieudoelstellingen>

<sup>51</sup> <https://sgbp.integraalwaterbeleid.be/bekkens/bekken-brugse-polders/toestand/oppervlaktewaterkwaliteit/ecologische-toestand/fysico-chemie>



### ecologische toestand/potentieel (2013 - 2018) VI WLn

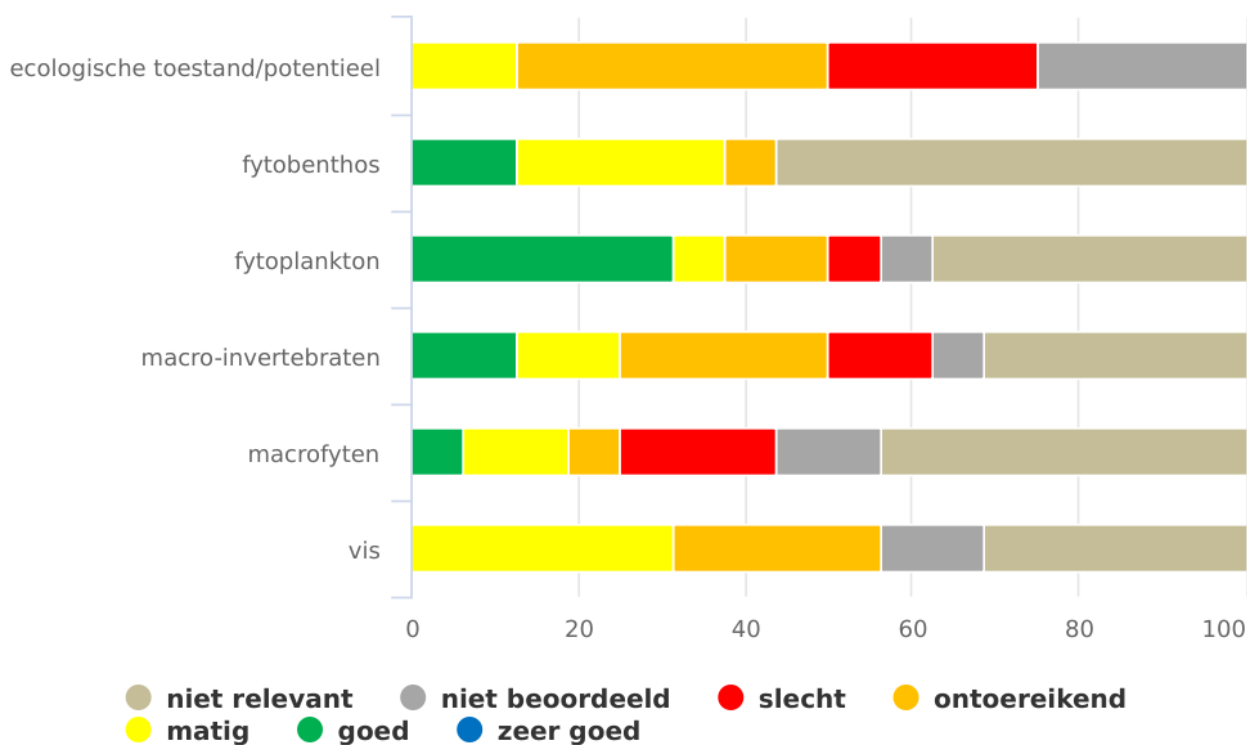

grafiek

#### Lokale waterlichamen

Ongeveer de helft (66%) van de lokale waterlichamen van 1ste orde heeft een slecht score voor de ecologische toestand/potentieel en scoort daarmee slechter dan de Vlaamse waterlichamen. Ook de meeste deelparameters scoren slechter. Enkel de macro-invertebraten scoren iets beter in de lokale waterlichamen.



### ecologische toestand/potentieel (2013 - 2018) L1 WLn

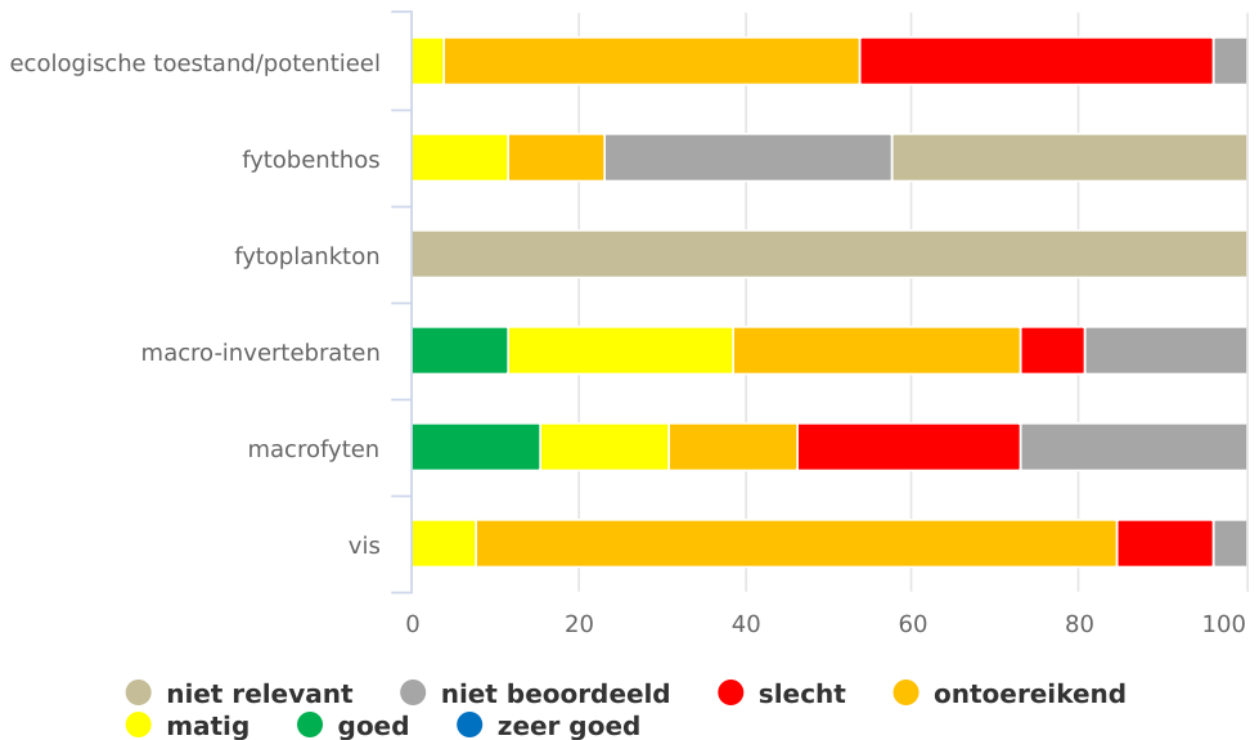

grafiek

Gebiedsgerichte informatie over de ecologische toestand van specifieke oppervlaktewaterlichamen, kan worden geraadpleegd in de rubrieken gebiedsgerichte beoordeling<sup>52</sup> en evolutie ecologische toestand<sup>53</sup>.

Per waterlichaam kan de beoordeling voor de verschillende parameters geraadpleegd worden in de [waterlichaamfiches](#).

*Merk op dat in de beoordeling van de ecologische toestand/potentieel de biologische kwaliteitselementen doorslaggevend zijn. De fysisch-chemische kwaliteit (niet weergegeven op de grafieken) kan de ecologische toestand/potentieel niet minder goed dan 'matig' maken. Daarnaast willen we ook benadrukken dat voor de parameter vis niet alle waterlopen systematisch bemonsterd werden en er gebruik werd gemaakt van interpolaties.*

<sup>52</sup> [https://sgbp.integraalwaterbeleid.be/bekkens/bekken-brugse-polders/toestand/oppervlaktewaterkwaliteit/ecologische-toestand/algemene-beoordeling/brugsepolders\\_ecologische-toestand-potentieel-vl](https://sgbp.integraalwaterbeleid.be/bekkens/bekken-brugse-polders/toestand/oppervlaktewaterkwaliteit/ecologische-toestand/algemene-beoordeling/brugsepolders_ecologische-toestand-potentieel-vl)

<sup>53</sup> [https://sgbp.integraalwaterbeleid.be/bekkens/bekken-brugse-polders/toestand/oppervlaktewaterkwaliteit/ecologische-toestand/algemene-beoordeling/brugsepolders\\_ecologische-toestand-potentieel-l1](https://sgbp.integraalwaterbeleid.be/bekkens/bekken-brugse-polders/toestand/oppervlaktewaterkwaliteit/ecologische-toestand/algemene-beoordeling/brugsepolders_ecologische-toestand-potentieel-l1)



#### 4.1.1.2 gebiedsgerichte beoordeling

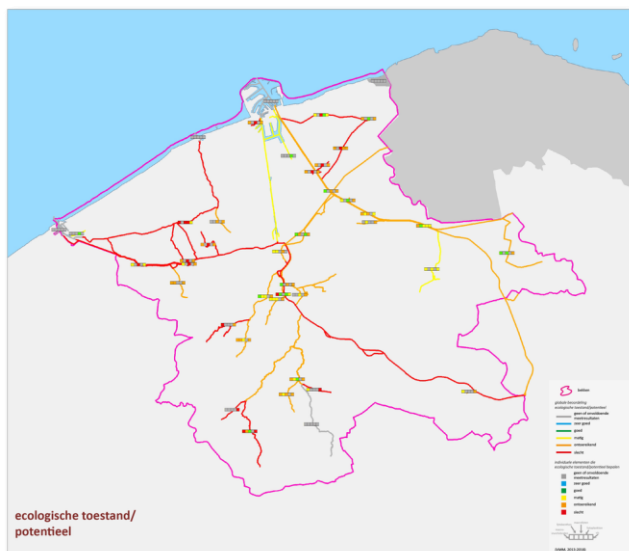

#### Vlaamse waterlichamen

De Spuikom in Oostende en het Boudewijnkanaal zijn de enige Vlaamse waterlichamen die de matige toestand halen. De biologische beoordeling is zelfs goed.

De macrofyten en de hydromorfologie voor de Rivierbeek-Hertsbergebeek scoren goed maar het is de slechte fysicochemische toestand die de ecologische en biologische kwaliteit onderuithalen.

De Kerkebeek en het Zuidervaartje scoren opvallend goed voor de macro-invertebraten.

De beoordeling voor macro-invertebraten is goed voor de Kerkebeek, het Zuidervaartje en het Sint-Trudoledeken.

#### Lokale waterlichamen

Enkel de Ede haalt over de hele lijn de matige toestand. De Eeklose Watergang is het enige waterlichaam binnen het bekken dat goed scoort voor zowel macrofyten als macro-invertebraten en toch is de ecologische toestand er ontoereikend omwille van het ondermaats visbestand. Op geen enkel lokaal waterlichaam trouwens is het visbestand goed. Het slechtst scoren de bovenlopen in het afstroomgebied van de Rivierbeek-Hertsbergebeek (bovenloop Rivierbeek, Getebeek, Jobeek). De waterkwaliteit en lokale vismigratieknelpunten liggen hier aan de basis.

De beoordeling voor macro-invertebraten is goed voor het Sint-Trudoledeken en de Damse Vaart doch de andere kwaliteitselementen scoren ontoereikend.



Industriële en huishoudelijke lozingen op de Moubeek, en de Jobeek weerspiegelen zich in een slechte score voor macro-invertebraten.

Per waterlichaam kan de beoordeling voor de verschillende parameters geraadpleegd worden in de waterlichaamfiches<sup>54</sup>.

#### 4.1.1.3 evolutie ecologische toestand

Algemeen voor het bekken stellen we een verbetering van de ecologische toestand/potentieel vast. Het gaat vooral om waterlopen die van een slechte beoordeling opschuiven richting ontoereikende beoordeling. Er zijn ook waterlichamen met een opmerkelijke verbetering voor één of meerdere kwaliteitselementen.

Op niveau van de waterlopen zelf vertoont de Isabellavaart een positieve trend voor enkele deelparameters. De toestand van het fytoplankton verbeterde opmerkelijk van een score slecht naar goed. De toestand voor de macro-invertebraten en vissen evolueerde van ontoereikend naar matig. De globale ecologische kwaliteit blijft echter slecht omwille van de slechte beoordeling voor de macrofyten.

Voor de Blankenbergse Vaart-Noordede wordt een tijdelijke achteruitgang vastgesteld voor fytoplankton. Voor het visbestand is wel een positieve evolutie merkbaar.

Op de Kerkebeek blijven de macro-invertebraten goed scoren en ook de macrofyten evolueerden van een slechte naar matige toestand. Verder stroomafwaarts geldt ook een opmerkelijke verbetering voor het Zuidervaartje. De score voor macro-invertebraten evolueerde van matig naar goed en voor de macrofyten van ontoereikend naar goed.

Positief is ook de verbetering van het Afleidingskanaal van de Leie. Er werden meer macrofyten aangetroffen (van slecht naar matig) en ook het visbestand verbeterde (van ontoereikend naar matig).

Een achteruitgang is vooral merkbaar in het visbestand. Het Leopoldkanaal evolueerde van een goede naar matigetoestand. Ondanks de positieve evolutie voor macro-invertebraten en macrofyten verslechtert het visbestand in het Zuidervaartje en de Kerkebeek van matig naar ontoereikend.

Waterlichaam nr/naam	Waterschaar Naam	Planatiering KadepA	Ecologie		Fytobenthos	Fytoplankton	Macrofyten	Miscu	Vis	Specifieke achteruitgang
			Beoordeling ecologie SGBP	Beoordeling ecologie SGBP	toestand toepA	toestand toepA	toestand toepA	toestand toepA	toestand toepA	
V025_249	AFLEIDINGSKANAAL van de AS - Klasse 5		4	4	2	3	3	3	3	
V017_284	BLANKENBERGSE VAART/Gebied - Klasse 6		3	3	N.V.	3	3	3	3	
V038_26	BLANKENBERGSE VAART - I AS - Klasse 6		3	3	N.V.	3	3	3	3	
V017_280	BLANKENBERGSE VAART - NOEDDE - Klasse 6		3	3	N.V.	3	3	3	3	Tijdelijke achteruitgang (Fytoplankton)
V011_250	BRUGSE REIDEN - Gebied - Klasse 5		3	3	3	3	3	3	3	
V038_27	ISABELLAVAART - Gebied - Klasse 5		3	3	3	3	3	3	3	
V038_284	KERKEBEEK - Klasse 5		3	3	3	3	3	3	3	
V038_28	KERKEBEEK - AS - Klasse 5		3	3	3	3	3	3	3	
V038_273	LEOPOLDKANAAL - Gebied - Klasse 5		3	3	3	3	3	3	3	
V017_286	LOUWISVAART - Gebied - Klasse 5		3	3	3	3	3	3	3	
V038_28	MOERBEEK - Klasse 5		3	3	3	3	3	3	3	
V038_28	MOERBEEK - HERTENBERGSE AS - Klasse 5		3	3	3	3	3	3	3	
V038_280	MOERBEEK - OOSTENDE - Gebied - Klasse 5		3	3	3	3	3	3	3	
V017_288	MOERBEEK - OOSTENDE - Gebied - Klasse 5		3	3	3	3	3	3	3	
V017_288	MOERBEEK - OOSTENDE - Gebied - Klasse 5		3	3	3	3	3	3	3	
V038_281	ZUIDERVAARTJE - AS - Klasse 5		3	3	3	3	3	3	3	
V038_23	ZUIDERVAARTJE - Gebied - Klasse 5		3	3	3	3	3	3	3	
V038_23	ZUIDERVAARTJE - Gebied - Klasse 5		3	3	3	3	3	3	3	
V038_27	ZUIDERVAARTJE - AS - Klasse 5		3	3	3	3	3	3	3	

leeswijzer tabel<sup>55</sup>

<sup>54</sup> [https://sgbp.integraalwaterbeleid.be/bekkens/bekken-brugse-polders/toestand/oppervlaktewaterkwaliteit/ecologische-toestand/gebiedsgerichte-beoordeling/bpol\\_ecologische-toestand.png](https://sgbp.integraalwaterbeleid.be/bekkens/bekken-brugse-polders/toestand/oppervlaktewaterkwaliteit/ecologische-toestand/gebiedsgerichte-beoordeling/bpol_ecologische-toestand.png)

<sup>55</sup> [https://sgbp.integraalwaterbeleid.be/bekkens/bekken-brugse-polders/toestand/oppervlaktewaterkwaliteit/ecologische-toestand/evolutie-ecologische-toestand/bpol\\_tabel-evolutie-ecologische-toestand.png](https://sgbp.integraalwaterbeleid.be/bekkens/bekken-brugse-polders/toestand/oppervlaktewaterkwaliteit/ecologische-toestand/evolutie-ecologische-toestand/bpol_tabel-evolutie-ecologische-toestand.png)



oppervlaktewaterlichamen met significante achteruitgang<sup>56</sup>

### oppervlaktewaterlichamen met significante achteruitgang

In het bekken van de Brugse Polders zijn er 2 waterlichamen die voor 1 parameter een achteruitgang rapporteren (fytoplankton/vis). Voor de Blankenbergse Vaart – Noordede gaat het om een tijdelijke achteruitgang. Voor de Brugse Reien betreft het een misclassificatie. Meer duiding staat in de tabel.

Waterlichaam Code	Waterlichaam naam	Prioritering SGERP3	Ecologie		Fytoplankton	Macrophyten	Macro-invertebraten	Vis	Beoordeling sign. Achteruitgang	Significante achteruitgang Beschrijving liv. eventuele achteruitgang
			Beoordeling ecologie SGERP2	Beoordeling ecologie SGERP3	toestand SGERP3	toestand SGERP3	toestand SGERP3	toestand SGERP3		
VLD_16	BLANKENBERGSE VAART + NOORDEDE	AG - klasse 4	3	4	n.v.	3	4	3	3	Tijdelijke achteruitgang. Dit waterlichaam gaat twee klassen achteruit voor fytoplankton. Dit is te wijten aan de beperkte debieten tijdens de droge zomers van 2017 en 2018, die een sterkere ontwikkeling van algen met zich meebrengt.
VLI_135	BRUGSE REIEN	Gebied - klasse 6	3	4	3	n.v.	4	3	0	Misclassificatie (fytoplankton). Dit waterlichaam gaat één kwaliteitsklasse achteruit voor fytoplankton. Dit is te wijten aan de beperkte debieten tijdens de droge zomers van 2017 en 2018, die een sterkere ontwikkeling van algen met zich meebrengt.

#### 4.1.2 Chemische toestand

De beoordeling van de chemische toestand gebeurt aan de hand van de prioritair en prioritair gevaarlijke stoffen volgens de richtlijn Prioritaire Stoffen (zware metalen, benzenen, PAK's, pesticiden, specifieke pollutanten). De beoordeling gebeurt volgens 2 kwaliteitsklassen (goed of niet goed). Hoewel de 'andere specifieke verontreinigende stoffen', waarvoor geen Europese norm bestaat, juridisch onder de 'ecologische toestand' vallen, wordt de toestand van deze stoffen eveneens beoordeeld als goed of niet goed.

Verschillende prioritair en andere specifieke verontreinigende stoffen wordt slechtst sporadisch bemonsterd. Voor deze stoffen is het weinig zinvol om uitspraken te doen op niveau van het bekken en verwijzen we naar het stroomgebiedniveau<sup>57</sup>.

Voor meer informatie over de beoordeling van de chemische toestand, zie stroomgebiedniveau<sup>58</sup>.

#### Prioritaire stoffen

Enkel de **zware metalen** worden op bijna alle Vlaamse en lokale waterlichamen 1ste orde gemeten. Binnen het bekken van de Brugse Polders worden er zeer weinig overschrijdingen vastgesteld, enkel voor nikkel (opgelost) en kwik in biota, een zogenaamde alomtegenwoordige stof. Kwik kent een overschrijding op de Noordede-Blankenbergse Vaart, het Leopoldkanaal, het Schipdonkkanaal en het Kanaal Gent-Oostende. Voor nikkel is er enkel een overschrijding op het Kanaal Gent-Oostende.

Binnen het bekken zijn er weinig overschrijdingen voor gewasbestrijdingsmiddelen. Dichloorvos, een biocide, scoort slecht in de Oostende havengeul en daarnaast wordt Tributyltin, eveneens een biocide, in te hoge concentraties aangetroffen op het Schipdonkkanaal, het Leopoldkanaal en het

<sup>56</sup> <https://sgbp.integraalwaterbeleid.be/bekkens/tabellen/toestand/leeswijzer-tabel-evolutie-ecologische-toestand>

<sup>57</sup> <https://sgbp.integraalwaterbeleid.be/beheerplan/doelstellingen-en-beoordelingen>

<sup>58</sup> <https://sgbp.integraalwaterbeleid.be/beheerplan/milieudoelstellingen>



Kanaal Gent-Oostende. Op de lokale waterlichamen worden geen pesticiden gemeten.

Verschillende alomtegenwoordige stoffen zoals benzo(a)pyreen (PAK), polybroomdifenylether, fluorantheen (PAK), heptachloor+epoxyde, perfluorooctaansulfonzuur, benzo(b)fluorantheen (PAK) en benzo(g,h,i)peryleen (PAK) scoren ook in het bekken van de Brugse Polders slecht met vooral overschrijdingen op de kanalen.

#### Andere specifieke verontreinigende stoffen

Naast de prioritaire stoffen zijn er ook nog **andere specifieke verontreinigende stoffen**, waarvoor geen Europese norm bestaat en die juridisch onder de 'ecologische toestand' vallen. Slechts enkele van deze stoffen worden bemonsterd.

In het bekken van de Brugse Polders zijn er vooral overschrijdingen van de norm voor zware metalen en daarnaast voor enkele pesticiden. Ook hierbij valt op te merken dat pesticiden vooral bepaald worden in de Vlaamse waterlichamen.

- 1 Arseen (opgelost) en kobalt (opgelost) overschrijden respectievelijk de norm in 40% en 45% van de onderzochte waterlichamen
- 2 Vanadium (opgelost) wordt in 20% van de waterlichamen overschreden (enkele polderwaterlopen + de Brugse Reien).
- 3 Uranium (opgelost) en boor (opgelost) komen in ongeveer 30% van de onderzochte waterlichamen voor, vooral in de havengeulen en op de Spuikom in Oostende.
- 4 Voor zink wordt enkel een overschrijding aangetroffen op de Ede en voor thallium enkel op het Schipdonkkanaal.
- 5 Diflufenican, een herbicide, scoort slecht op de Kerkebeek en het Zuidervaartje.
- 6 Parathion-ethyl, een zeer krachtig insecticide, kent een overschrijding van de norm op het Leopoldkanaal.
- 7 Nitriet wordt in te hoge concentraties aangetroffen op de Poversbeek en de Hoge Watering.

Per waterlichaam kan de beoordeling voor de verschillende parameters geraadpleegd worden in de waterlichaamfiches<sup>59</sup>.

---

<sup>59</sup> <https://www.integraalwaterbeleid.be/nl/geoloket/overzicht-oppervlaktewaterlichamen>



### 4.1.3 Structuurkwaliteit

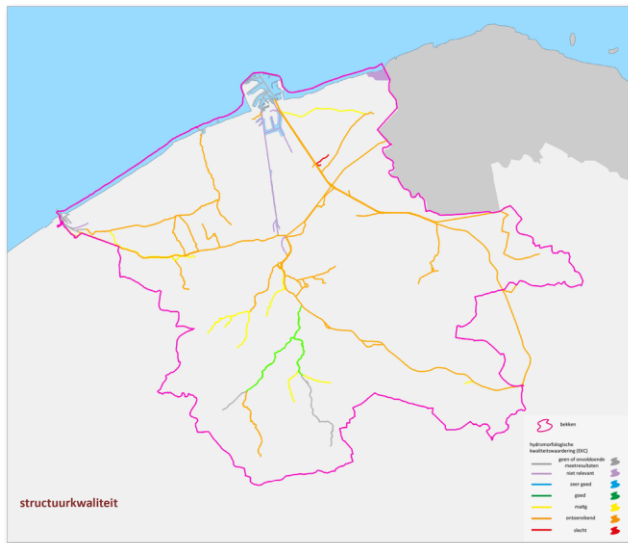

In het bekken van de Brugse Polders is de structuurkwaliteit (hydromorfologische kwaliteitswaardering (EKC)) van de meeste waterlichamen ontoereikend. Enkel de Rivierbeek-Hertsbergebeek scoort goed. Vele trajecten zijn gespaard gebleven van rechte trekkingen en oeververstevingen. De beekvallei valt op door het kronkelend karakter van de waterlopen met begeleidende bomenrijen.

Een minderheid scoort matig en dat zijn vooral laaglandbeken (Hertsbergebeek-Getebeek, Poversbeek, Moubek, Kerkbeek, Lijsterbeek, Keutelbeek). De ontoereikende deelscores voor bedding (dood hout, sedimentbanken, waterplanten) en alluviale processen liggen hier vooral aan de basis tot het niet halen van een goede structuurkwaliteit.

Voor de Vlaamse waterlichamen gaat het vooral over kunstmatige en sterk veranderde waterlichamen die ontoereikend scoren: Schipdonkkanaal, Kanaal Gent-Oostende, Leopoldkanaal, Blankenbergse Vaart-Noordede, Zwinnevaart, Kerkebeek, en Zuidervaartje. De deelparameters bedding en profiel scoren het slechtst.

Van de lokale waterlichamen zijn er ook natuurlijke waterlichamen die ontoereikend scoren: Ronselarebeek, Lisseweegse Vaart, Schelleliet, Hoofdsloot en Sint-Trudoledeken. Deze waterlichamen hebben een goede laterale en longitudinale continuïteit doch scoren vooral slecht voor de deelparameters bedding, profiel en alluviale processen.

Eén sterk veranderde polderwaterloop, de Kalsijdeader scoort slecht.

### 4.1.4 Waterbodemkwaliteit





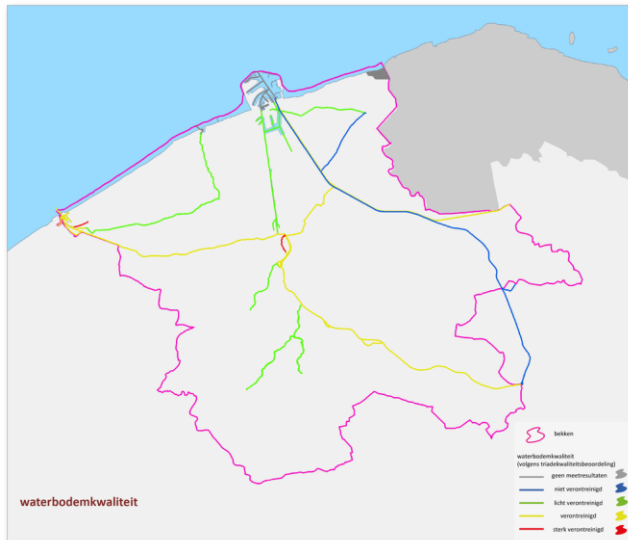

Naast puntlozingen en diffuse verontreiniging, is er ook in de waterloop zelf een belangrijke interactie tussen de waterkolom en de waterbodem. In het geval van een propere waterbodem, kan deze dienst doen als een opslag van vervuilende deeltjes. Bij een verontreinigde waterbodem, kan deze vaak ook een bron zijn van verontreiniging in de waterkolom.

De beoordeling van de waterbodempkwaliteit gebeurt aan de hand van de triadekwaliteitsbeoordeling (TKB). De triadekwaliteitsbeoordeling bestaat uit 3 deelbeoordelingen voor chemie, biologie en ecotoxicologie.

Voor de periode 2007-2019 werden er in het bekken van de Brugse Polders slechts 13 waterbodems bemonsterd en beoordeeld. De waterbodems van de Blankenbersge Vaart, de Zwinnevaart, de Rivierbeek-Hertsbergebeek en het Afleidingskanaal van de Leie zijn niet verontreinigd. De waterbodems van het Leopoldkanaal, het Kanaal Gent-Oostende en het Zuidervaartje zijn verontreinigd. Enkel de waterbodem van de Brugse Reien is sterk verontreinigd. Gelet op de lage bemonsteringsaantallen is het moeilijk om vergelijkingen te maken met andere bekkens en met de vorige planperiode.



### triadekwaliteitsbeoordeling waterbodems (2007 - 2019)

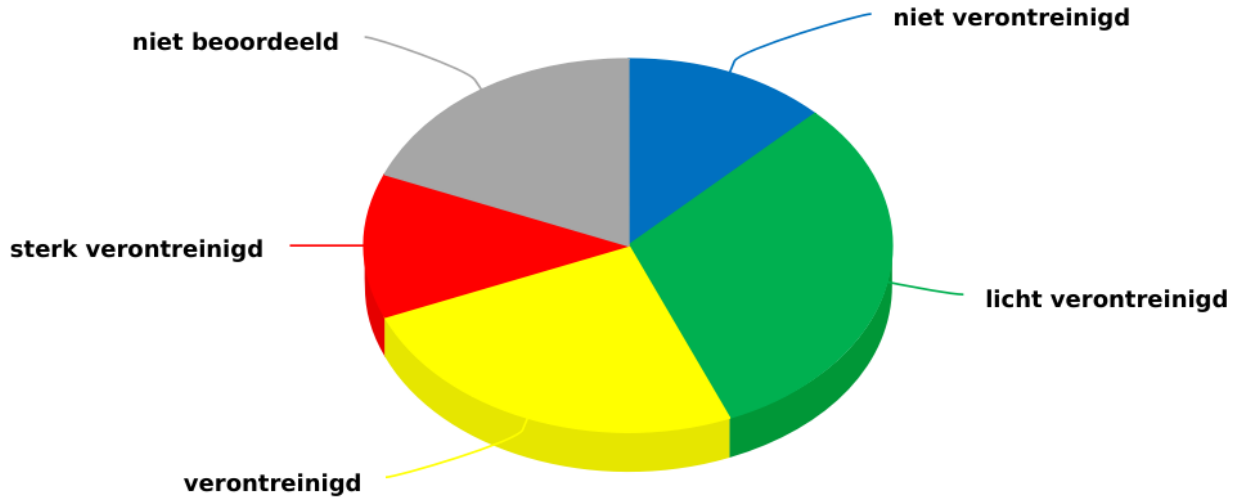

grafiek

De triadekwaliteitsbeoordeling (TKB) is een beleidsindicator met een eerder globale signaalfunctie. Om te achterhalen waar het probleem zich precies situeert, is het interessant de gemeten waarden te vergelijken met de milieukwaliteitsnormen. De grootste verontreinigingen in het bekken zijn afkomstig van een aantal steeds terugkerende parameters in de waterbodem. Elke verontreinigde waterbodem kent een belasting met koolwaterstoffen en PAK's. De meest voorkomende zware metalen in de waterbodem zijn koper, zink, cadmium, kwik en lood zoals op de Brugse Reien en het Kanaal Gent-Oostende. Verder zien we in het Zuidervaartje, de Brugse Reien, het Schipdonkkanaal en het Leopoldkanaal ook een sterke verontreiniging van de waterbodem met PCB's.

Voor meer informatie over de milieukwaliteitsnormen en de beoordelingsmethode van de waterbodemkwaliteit, zie stroomgebiedniveau<sup>60</sup>.

Per waterlichaam kan de beoordeling voor de verschillende parameters geraadpleegd worden in de waterlichaamfiches<sup>61</sup>.

<sup>60</sup> [https://sgbp.integraalwaterbeleid.be/bekkens/bekken-brugse-polders/toestand/oppervlaktewaterkwaliteit/waterbodemkwaliteit/bpol\\_waterbodemkwaliteit.png](https://sgbp.integraalwaterbeleid.be/bekkens/bekken-brugse-polders/toestand/oppervlaktewaterkwaliteit/waterbodemkwaliteit/bpol_waterbodemkwaliteit.png)

<sup>61</sup> [https://sgbp.integraalwaterbeleid.be/bekkens/bekken-brugse-polders/toestand/oppervlaktewaterkwaliteit/waterbodemkwaliteit/brugsepolders\\_triadekwaliteitsbeoordeling](https://sgbp.integraalwaterbeleid.be/bekkens/bekken-brugse-polders/toestand/oppervlaktewaterkwaliteit/waterbodemkwaliteit/brugsepolders_triadekwaliteitsbeoordeling)



## 4.1.5 Beschermd gebieden oppervlaktewater

### Natura 2000 gebieden

### specifieke doelstellingen

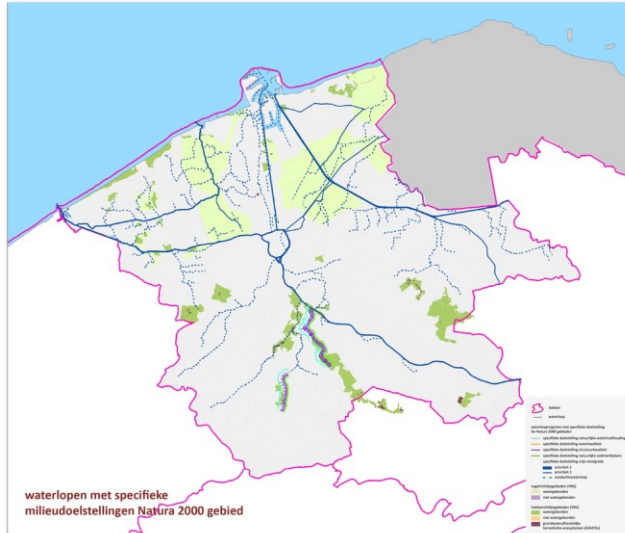

Voor de oppervlaktewaterafhankelijke habitat-

(SBZ-H) en vogelrichtlijngebieden (SBZ-V) die onder invloed staan van een Vlaams of lokaal 1ste orde waterlichaam, kunnen bijkomende specifieke doelstellingen geformuleerd worden. Deze zijn bedoeld om de Europees beschermde habitattypen en soorten waarvoor specifieke instandhoudingsdoelstellingen (S-IHD) werden geformuleerd, duurzaam in stand te kunnen houden. De formulering van de specifieke doelstellingen is gebeurd op niveau van het waterlooptraject waar de betrokken soort of habitat actueel voorkomt of volgens de S-IHD dient uit te breiden. De oppervlaktewatergerelateerde specifieke doelstellingen werden geclusterd in 5 categorieën: (1) waterlopen waar een natuurlijke waterhuishouding wordt nagestreefd; (2) trajecten waar voor bepaalde parameters strengere kwaliteitseisen nodig zijn dan deze voorzien binnen de basismilieukwaliteit; (3) trajecten waar een verbeterde structuurkwaliteit wordt nagestreefd; (4) trajecten waar een natuurlijke sedimentbalans wordt nagestreefd en (5) trajecten waar vrije vismigratie wordt nagestreefd.

*Opm: deze specifieke doelstellingen gaan in vanaf de vaststelling van de stroomgebiedbeheerplannen 2022-2027. Voor de analyses en beoordelingen werd gebruik gemaakt van het normkader goedgekeurd in de stroomgebiedbeheerplannen 2016-2021.*

Waterlichamen met specifieke doelstelling oppervlaktewater Natura 2000 gebied<sup>62</sup>geoloket<sup>63</sup>

Voor meer informatie over de oppervlaktewater- en grondwatergerelateerde specifieke

---

<sup>62</sup> [https://sgbp.integraalwaterbeleid.be/bekkens/bekken-brugse-polders/toestand/oppervlaktewaterkwaliteit/beschermde-gebieden-oppervlaktewater/bpol\\_specifieke-milieudoelstellingen.png](https://sgbp.integraalwaterbeleid.be/bekkens/bekken-brugse-polders/toestand/oppervlaktewaterkwaliteit/beschermde-gebieden-oppervlaktewater/bpol_specifieke-milieudoelstellingen.png)

<sup>63</sup> Zie bijlage: [Bekken van de Brugse Polders OWLn met specifieke doelstellingen oppervlaktewater Natura 2000 gebied](#)



doelstellingen Natura 2000 gebieden, zie stroomgebiedniveau<sup>64</sup>.

### **toestand**

Voor het Bekken van de Brugse Polders waren er *in de tweede generatie stroomgebiedbeheerplannen* geen oppervlaktewaterlichamen opgenomen met een strengere doelstelling waterkwaliteit (>8 mg/O<sub>2</sub> opgeloste zuurstof en <4,3 mg/O<sub>2</sub> BZV).

### **Beschermde gebied voor economisch waardevolle waterflora en -fauna**

De kwaliteit de Spuikom Oostende wordt sinds 2019 opnieuw opgevolgd overeenkomstig de bepalingen van bijlage 2.3.5 van Vlarem II (na stopzetting monitoring in 2015) in kader van de monitoringsverplichtingen voor schelpdierwaters waarin schelpdieren gekweekt of geoogst worden. In 2019 was er eenmalig een normoverschrijding voor E. Coli. Er werd geen normoverschrijding voor toxische algen vastgesteld. In 2020 werd de Spuikom door FAWV opnieuw (tijdelijk) geopend als productiegebied.

### **Andere beschermde gebieden**

Voor de (beoordeling van de) milieudoelstellingen in de beschermde gebieden 'zwemwateren' en 'nutriëntgevoelige gebieden', zie stroomgebiedniveau<sup>65</sup>.

Per waterlichaam kan de beoordeling voor de verschillende parameters geraadpleegd worden in de waterlichaamfiches<sup>66</sup>.

## **4.2 Overstromingen en wateroverlast**

De overstromingsrisicobeoordeling voor het bekken omvat een inschatting van de mogelijke gevolgen van overstromingen voor de economie, van het aantal getroffen personen (people @ risk) en van de schade aan ecosystemen.

Voor de mogelijke gevolgen voor de scheepvaart verwijzen we naar het stroomgebiedniveau<sup>67</sup>.

### **4.2.1 aspect waterbeheersing en veiligheid**

*Voor de toestandsbeoordeling van het overstromingsrisico wordt gebruik gemaakt van 2 indicatoren: 'economische schade' en 'aantal potentieel getroffen mensen'. In vergelijking met het vorige plan zijn er een aantal actualisaties gebeurd aan het model (componenten van de LATIS-tool) waardoor er nu ook een onderscheid wordt gemaakt tussen fluviale en pluviale overstromingen. Onder meer omwille*

---

<sup>64</sup> <https://sgbp.integraalwaterbeleid.be/beheerplan/milieudoelstellingen>

<sup>65</sup> <https://sgbp.integraalwaterbeleid.be/beheerplan/milieudoelstellingen>

<sup>66</sup> <https://www.integraalwaterbeleid.be/nl/geoloket/overzicht-oppervlaktewaterlichamen>

<sup>67</sup> <https://sgbp.integraalwaterbeleid.be/beheerplan/milieudoelstellingen>



van de veel kortere duur van pluviale overstromingen zal de blootstelling en schade minder groot zijn voor dit type overstromingen. Daarom kunnen de schadeberekeningen en beoordelingen van de pluviale overstromingen niet zomaar vergeleken worden met die van de fluviale overstromingen.

Voor meer uitleg over de overstromingsrisicobeoordeling miv de indicatoren en afwegingskaders, zie stroomgebiedniveau<sup>68</sup>.

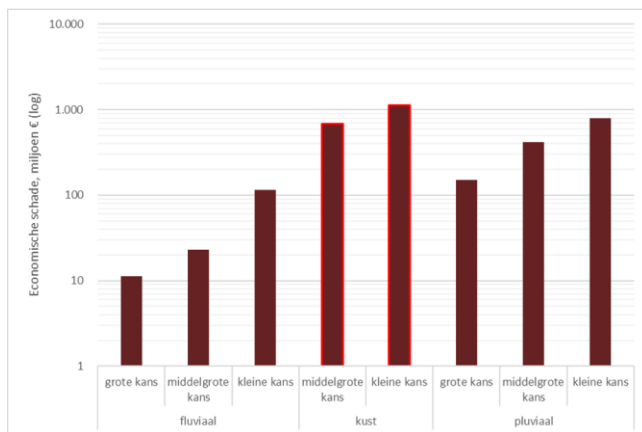

In het bekken van de Brugse Polders ligt de **economische schade** ten gevolge van kustoverstromingen veel hoger dan bij fluviale of pluviale overstromingen. Dit heeft natuurlijk te maken met de dense bebouwing aan de kust en de kuststeden. Bij een kustoverstroming met middelgrote kans kan de schade oplopen tot ruim 676 miljoen euro, bij een fluviale overstroming met middelgrote kans blijft dit relatief gezien beperkt tot iets meer dan 20 miljoen euro. Voor de kustoverstromingen is er dan ook actie nodig om de economische schade naar een aanvaardbaar peil te brengen. Dit gebeurt door de verdere uitbouw van het Masterplan Kustveiligheid.

Verder valt ook op dat de schade door pluviale overstromingen beduidend groter is dan deze voor fluviale overstromingen met een gelijke kans. Voor de pluviale overstromingen met een grote kans op voorkomen is het aangewezen om op zoek te gaan naar acties die de toestand verder kunnen verbeteren. Een eerste belangrijke stap is alvast een gebiedsdekkend bronbeleid uitstippelen via bijvoorbeeld een hemelwater- en droogteplan. Waar mogelijk kan dit aangevuld worden met de aanleg van bijkomende gecontroleerde overstromingsgebieden.

<sup>68</sup> <https://sgbp.integraalwaterbeleid.be/beheerplan/doelstellingen-en-beoordelingen>



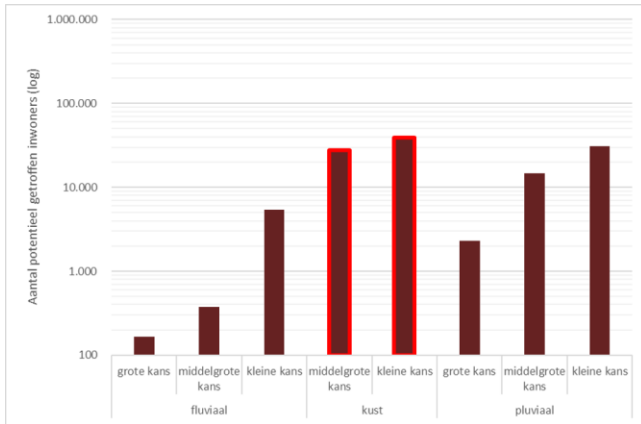

In het bekken worden het grootst aantal **inwoners getroffen** door kustoverstromingen met middelgrote (ca. 27.700 inwoners) tot kleine kans (ca. 39.000 inwoners) tot voorkomen. Bij een pluviale overstroming met grote kans op voorkomen kunnen een 2.300-tal personen getroffen worden, bij een pluviale overstroming met een kleine kans op voorkomen kan dit aantal oplopen tot ca. 30.800 personen. Bij fluviale overstromingen ligt het aantal getroffen personen lager. Het aantal varieert van een 160-tal getroffen personen bij een fluviale overstroming met een grote kans op voorkomen tot een 5.400-tal getroffen personen t.g.v. een overstroming met een kleine kans op voorkomen.

Ook hier is het aangewezen om maatregelen te nemen i.k.v. de kustveiligheid en voor pluviale overstromingen met een grote kans op voorkomen mogelijke acties te onderzoeken die het aantal personen getroffen door overlast verder terugdringt. Ook individuele beschermingsmaatregelen die de burger zelf in zijn woning kan treffen komen hiervoor in aanmerking.

*opm: op de grafiek geeft de balk met een rode kader aan dat het overstromingsrisico voor dat type overstroming met een bepaalde frequentie als 'slecht' wordt beoordeeld. In dat geval moet er actie ondernomen worden om de toestand te verbeteren.*

#### 4.2.2 aspect ecologie

*Voor beoordeling van het overstromingsrisico en de mogelijke gevolgen ervan voor de ecosystemen, wordt gekeken naar de impact van wateroverlast op biologisch waardevolle percelen. Er wordt daarbij niet alleen naar die biologische waardering gekeken, maar ook naar de mate van tolerantie van de aanwezige biologie tegenover wateroverlast. Daarbij zijn enkel de overstromingen met een grote kans op voorkomen relevant. Studies hebben immers aangetoond dat wanneer de frequentie minder is dan eens om de 50 jaar, de natuur de overlast normaal gezien wel te boven komt.*



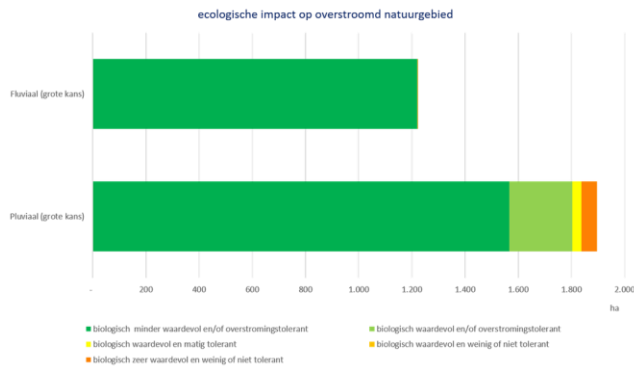

Voor het bekken van de Brugse Polders betreft dit enkel de fluviale en de pluviale overstromingen. De impact van fluviale overstromingen op de ecologie is nihil. Geen enkel natuurgebied dat onder water komt, is biologisch (zeer) waardevol en weinig tot niet tolerant.

Voor pluviale overstromingen zien we een ander beeld: de oppervlakte natuurgebied dat overstroomt is veel ruimer (tot 680 ha) en er komen heel wat meer biologisch (zeer) waardevolle gebieden die matig (35 ha) tot weinig of niet (59 ha) tolerant voor overstromingen zijn onder water te staan.

De laatste jaren ondervinden natuurgebieden minder schade door overstromingen maar hebben eerder te kampen met verdroging zoals bijvoorbeeld de Assebroekse meersen of de Uitkerkse Polders.

### 4.3 Waterschaarste en droogte

De droge en warme recente zomers van 2017, 2018, 2019 en 2020 leidden tot aanhoudende neerslagtekorten, historisch lage grondwaterstanden, lage waterpeilen en afvoeren en een verminderde waterkwaliteit. We verwachten dat extreme droogte in de toekomst vaker en intenser kan voorkomen. Informatie over de klimaatverandering in Vlaanderen en de toenemende droogte kan u vinden op het Klimaatportaal Vlaanderen<sup>69</sup>. De actuele droogtetoestand kan u raadplegen op [waterinfo.be](http://waterinfo.be)<sup>70</sup>.

Om de ernst van een waterschaarste- en droogtetoestand beter te kunnen inschatten, wordt gebruik gemaakt van indicatoren. Meetresultaten en voorspellingen van neerslaghoeveelheden, rivierafvoeren, grondwaterpeilen en waterkwaliteitsparameters worden daarvoor verwerkt tot indicatoren die de droogtetoestand of de impact van de droogte inschalen in vier niveaus (0= normaal beheer, 1=preventieve maatregelen door Droogtecommissie, 2= afgestemde maatregelen door Droogtecommissie, 3= crisiscoördinatie door provinciale of federale crisis cel i.k.v. rampenplan).

<sup>69</sup> <https://klimaat.vmm.be/nl/welkom>

<sup>70</sup> [https://www.waterinfo.be/default.aspx?path=NL/Thema/Droogte\\_Actueel&KL=nl](https://www.waterinfo.be/default.aspx?path=NL/Thema/Droogte_Actueel&KL=nl)



Zowel in de zomer en het najaar van 2018, 2019 en 2020 waren niveau 1 en 2 van toepassing. De Droogtecommissie gaf hierbij advies en het lokale droogte overleg ging door onder voorzitterschap van de provinciegouverneur, met gebruiksbeperkingen tot gevolg.

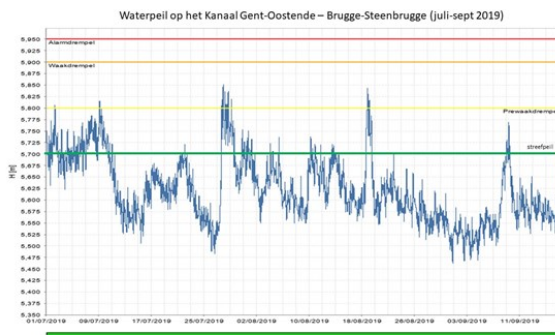

De aanhoudende droogte had tot gevolg dat de waterpeilen in de waterlopen snel daalden. Ondanks verminderde afvoer naar zee en het preventief instellen van hogere waterpeilen kon er niet voldaan worden aan de nodige waterdoorvoer en konden de streefpeilen niet gehandhaafd worden zoals bijvoorbeeld op het Kanaal Gent-Oostende.

Het bekken van de Brugse Polders is vrij kwetsbaar voor droogte en waterschaarste. Het wateraanbod is afhankelijk van lokale neerslag en van de hydrologische afvoer van hoger gelegen stroomgebieden. Het bekken kan worden gevoed door aanvoer via het Kanaal Gent-Oostende, op voorwaarde dat er genoeg water kan worden aangevoerd vanuit het Leiebekken. Via de kanalen kan het gebiedsvreemd water doorgevoerd worden richting kuststreek en naar het naburige IJzerbekken. Laaglandbeken vielen droog (Plaatsebeek) of kampten met een zeer lage waterstand (Rivierbeek-Hertsbergebeek en bovenlopen, Ede, Jabbeekse Beek, Eeklose Watergang). Debietmeetstations op de Kerkebeek en de Eeklose Watergang bijvoorbeeld toonden voor 2019 en 2020 zomerdebeten die tot de 10% laagste debieten horen voor die periode van het jaar op die plek. Ook polderwaterlopen konden moeilijk op voldoende peil gehouden worden omdat er geen water meer uit de kanalen kon gecapteerd worden.

De freatische grondwaterlagen daalden aanzienlijk. Binnen het bekken zijn er verspreid een 10-tal meetpunten waar stijghoogtegegevens geanalyseerd worden o.b.v. de gemeten maandelijkse peilmetingen (grondwaterstandindicator). Elke zomer sinds 2017 zien we op deze punten telkens lage tot zeer lage grondwaterstanden. De droogte en warmte had ook gevolgen voor de waterkwaliteit, want de verontreiniging op de waterlopen werd minder verdund. De geleidbaarheid nam toe, net als het fosforgehalte en de opgeloste zuurstof nam af.

De bodemverzadiging bleef in het bekken in de zomers van 2018, 2019 en 2020 langer dan de rest van Vlaanderen normaal. Aan de kust is het relatief iets vochtiger. De droogtegevoeligheid van de bodem<sup>71</sup> is in het bekken van de Brugse Polders vrij gevarieerd t.o.v. andere bekkens. De zandstreek is vrij gevoelig terwijl de bodems in de uiterste oostkustpolders weinig gevoelig zijn. De overige

<sup>71</sup> <https://klimaat.vmm.be/nl/kaartapplicatie-thema-5>





kustpolders zijn over het algemeen matig gevoelig.

Het westen van Vlaanderen was gemiddeld droger dan de rest van Vlaanderen. De afvoerdebieten en waterpeilen van de waterlopen daalden sterk. Ook de grondwaterpeilen zakten onder historisch lage waarden.

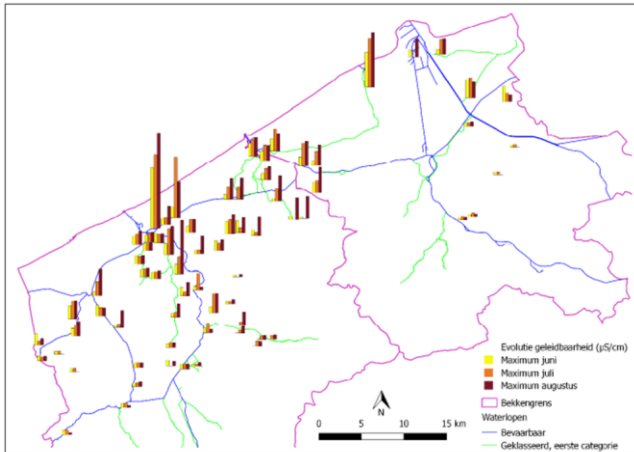

Evolutie van de geleidbaarheid in de kustpolders (VMM, juli-augustus 2018)

Specifiek in de kustpolders wordt een verziltingsindicator bepaald, die een inschatting geeft van de ernst van de toename van het zoutgehalte. Bepaalde toepassingen zoals het gebruik als irrigatiewater, drinken voor vee of drinkwaterproductie zijn dan niet meer mogelijk.

In 2018 werd een studie "waterbehoefte, -gebruik en -aanbod analyse van de kuststreek" uitgevoerd. De studie is beschikbaar via deze link<sup>72</sup>.

Voor meer informatie over de toestandsbeoordeling waterschaarste en droogte, zie stroomgebiedniveau<sup>73</sup>.

op de hoogte van droogte<sup>74</sup>

#### 4.4 Sedimentkwantiteit

De monitoring in het sedimentmeetnet **bevaarbare waterlopen** van het stroomgebied van de Schelde gebeurt aan de hand van continue metingen op vaste meetstations zowel in als aan de randen van het tijgebied van de Schelde.

De monitoring in het sedimentnet **onbevaarbare waterlopen** gebeurt via vaste meetstations gelegen in kleine hellende en erosiegevoelige stroomgebieden in het Demerbekken en het Bovenscheldebekken. Mobiele meetstations worden tijdelijk geplaatst om de efficiëntie van

<sup>72</sup> <https://www.integraalwaterbeleid.be/nl/bekkens/bekken-brugse-polders/gebiedsgerichte-werking/waterbalans-en-verzilting-in-de-kustzone/eindrapport-waterbalans-kustzone/view>

<sup>73</sup> <https://sgbp.integraalwaterbeleid.be/beheerplan/doelstellingen-en-beoordelingen>

<sup>74</sup> <https://www.integraalwaterbeleid.be/nl/overleg/droogtecommissie>



Stroomgebiedbeheerplannen Schelde en Maas 2022-2027

Bekken specifiek deel bekken van de Brugse Polders

*bestaande zandvangen te onderzoeken of de sedimentpluim tijdens de ruimings- en baggerwerken te monitoren. Projectmatig worden er ook multiparametersondes geplaatst in de waterloop. Naast de sedimentkwantiteit (turbiditeit) meten deze sondes ook de sedimentkwaliteit (pH, zuurstof, saliniteit,...).*

Voor het bekken van de Brugse Polders zijn geen specifieke gegevens beschikbaar.

Voor bevindingen op niveau van het stroomgebied van de Schelde, zie stroomgebiedniveau<sup>75</sup>.

---

<sup>75</sup> <https://sgbp.integraalwaterbeleid.be/beheerplan/doelstellingen-en-beoordelingen>



## 5 VISIE EN ACTIES

Het bekken van de Brugse Polders is samen met het bekken van de Gentse Kanalen atypisch te noemen. Deze bekkens worden immers niet gekenmerkt door een stroom zoals Schelde, Maas, of een rivier zoals Leie of Dender, die de slagader vormt van wat men een hydrografisch systeem noemt. Het bekken van de Brugse Polders is heel divers met verscheidene soorten aan watersystemen. Enerzijds heb je de quasi vlakke polderstreek met zijn veelal kunstmatig netwerk van polderwaterlopen en anderzijds de zandstreek met zijn relatief korte laaglandbeken met beperkt verval. Daarnaast zijn er ook de kanalen die het water uit de zandstreek opvangen, doorvoeren en in een aantal gevallen zorgen voor bevloeiing van het landbouwareaal. Deze diversiteit biedt samen met het veranderend klimaat en de prominent aanwezige landbouwactiviteiten heel wat uitdagingen. Een robuust watersysteem is nodig om hiermee om te gaan. Het herstellen van de verbinding tussen een waterloop en haar vallei is hierbij van groot belang.

De **visie** op het waterbeheer in het bekken schetst voor de verschillende gebieden welke watergebonden problemen zich voordoen en hoe we de problemen willen aanpakken aan de hand van **concrete acties** om de kwaliteit van het oppervlaktewater te verbeteren of ons beter te beschermen tegen overstromingen en droogteperiodes. In de strijd tegen de droogte en waterschaarste bevat het bekkenspecifieke deel ook een integratie van de Blue Deal.

Omdat het niet mogelijk is om voor alle waterlopen alle knelpunten op te lossen tijdens deze planperiode, wordt opnieuw gekozen voor een **gebiedsgerichte prioritering**. Hiervoor werden alle oppervlaktewaterlichamen in het bekken ingedeeld in verschillende klassen, afhankelijk van hun doelafstand tot de goede toestand. In het deel '[Gebiedsgerichte uitdagingen](#)' wordt aangegeven hoe verder met deze gebieden is omgegaan in het bekken van de Brugse Polders.

De visie van de Vlaamse regering op het integraal waterbeleid vindt u in de waterbeleidsnota<sup>76</sup>.  
actieprogramma bekken van de Brugse Polders<sup>77</sup>

### actieprogramma Bekken Brugse Polders

#### Gebiedsspecifieke acties

[gebiedsspecifieke acties voor het Bekken van de Brugse Polders](#)

---

<sup>76</sup> <https://www.integraalwaterbeleid.be/nl/stroomgebiedbeheerplannen/waterbeleidsnota>

<sup>77</sup> <https://sgbp.integraalwaterbeleid.be/bekkens/bekken-brugse-polders/visie-en-acties/actieprogramma-bekken-brugse-polders>

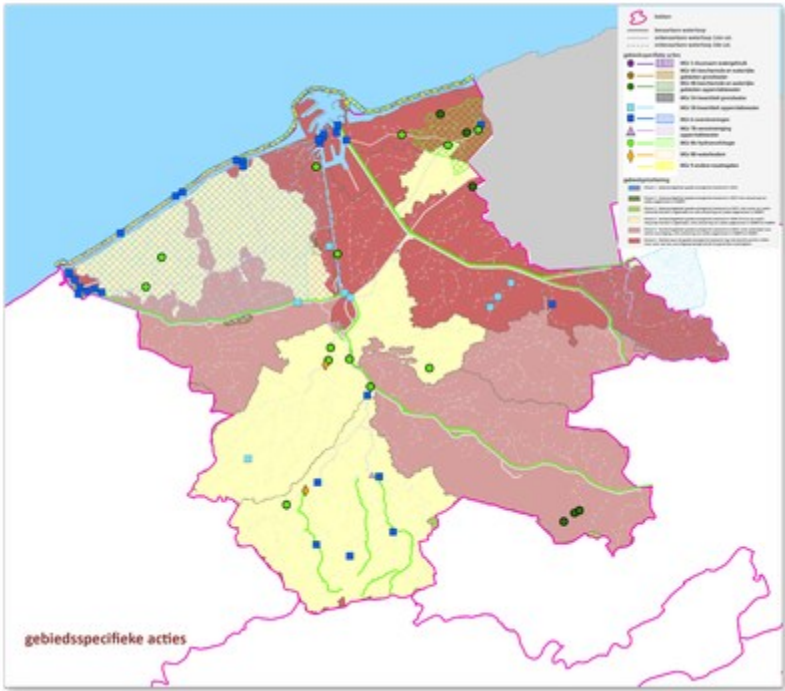

Het actieprogramma voor het bekken van de Brugse Polders bevat gebiedsspecifieke acties om de toestand van het oppervlaktewater in het bekken te verbeteren (bv. herstel van de structuur van waterlopen, het wegwerken van vismigatieknelpunten enz.) en om ons beter te beschermen tegen overstromingen en om ons beter te wapenen tegen de toenemende waterschaarste en droogte.

De actieprogramma's met de gebiedsspecifieke acties per gebied kan u raadplegen in het deel [gebiedsgerichte uitdagingen](#) van hoofdstuk 5 van het bekkenspecifieke deel. U vindt er in de gebiedsspecifieke visies ook meer informatie over het kader van de gebiedsspecifieke acties.

Meer informatie over de acties zelf vindt u in de [actiefiches](#) of via het [geoloket](#).

Acties voor de verdere uitbouw en optimalisering van de afvalwatersanering maken deel uit van de [generieke acties](#) en van de [zoneringsplannen en gebiedsdekkende uitvoeringsplannen](#). De kostencijfers voor de verdere uitbouw en optimalisatie van de saneringsinfrastructuur voor het bekken kan u terugvinden in het [maatregelenprogramma](#) bij de stroomgebiedbeheerplannen.

De Blue Deal acties, die bijdragen in de strijd tegen de droogte en waterschaarste, zijn met een sterretje aangeduid.

**Generieke acties**

Naast de gebiedsspecifieke acties voor het bekken zijn er ook de voor Vlaanderen [generieke acties](#) die bijdragen tot het halen van de goede toestand, de bescherming tegen overstromingen en de aanpak van de waterschaarste en droogte.





De structuurkwaliteit vormt vooral in het poldergebied nog een beperkende factor. In deze afstroomgebieden kan hier sneller vooruitgang geboekt worden door ecologische inrichting van de beken. Ook het onderhoud van de waterlopen, zoals het maaien en ruimen, wordt afgestemd op de ecologische waarden van de waterlopen zelf en de omliggende natuurwaarden, bijvoorbeeld door een gefaseerde en gedifferentieerde aanpak.

Een toenemend probleem is het aantal **invasieve exoten** in en rond de waterlopen. Op een aantal plaatsen worden massale populaties waargenomen. Vooral een aantal uitheemse oeverplanten (Japanse duizendknoop, reuzenbalsemien) breiden sterk uit en de Braziliaanse waternavel spant de kroon als de woekeraar die de waterafvoer en -aanvoer in de polders in het gedrang brengt. Samenwerking van alle waterbeheerders en terreinbeheerders is essentieel om tot een effectieve gebiedsdekkende bestrijding te komen.

**Waterbeheer(sing) in de polders betekent peilbeheer.** Het is vaak zoeken naar een subtiel evenwicht tussen veiligheid en de belangen van landbouw en natuur. Om de complexe waterhuishouding in goede banen te leiden, beschikken de polders over een netwerk van stuwen, sluizen, pompgemalen en captatiepunten. Om beter te kunnen inspelen op de plaatselijke waterbehoeften in functie van het landgebruik en het seizoen dient er gestreefd te worden naar een **gedifferentieerd peilbeheer**.

**Watertekort en wateroverlast** zijn beide het gevolg van een onevenwichtige waterbalans en worden best samen bekeken. Wateroverlast is een vaak terugkerend probleem in het bekken van de Brugse Polders. Door het combineren van preventieve, protectieve en paraatheids-verhogende maatregelen (3P's) en het nastreven van een gedeelde verantwoordelijkheid bij de verschillende betrokkenen ontstaat geleidelijk een meerlaagse waterveiligheid. De **drietrapsstrategie 'vasthouden, bergen en afvoeren'**, blijft één van de pijlers voor het waterkwantiteitsbeheer van hemelwater en oppervlaktewater. Een aanpak aan de bron, de eerste stap, is ook naar watertekort cruciaal. De voorbije droge zomers hebben het belang hiervan aangetoond. Bevorderen van infiltratie, het zoveel mogelijk vasthouden van water, hergebruik van regenwater en het maximaal vrijwaren van waterconserveringsgebieden zijn hierbij belangrijke punten. Zo maakt een herstel van de natuurlijke waterhuishouding de valleien tot klimaatbuffers. Het behoud van de open ruimtes is hierin primordiaal, maar net die staan in het bekken onder zeer zware druk. In stedelijke gebieden met veel verharding leiden hevige regenbuien vaak tot problemen.

Het bekken van de Brugse Polders is ook kwetsbaar voor **kustoverstromingen**. Het Masterplan Kustveiligheid<sup>78</sup> dient de veiligheid tegen overstromingen vanuit zee te garanderen tot 2050 en houdt daarbij rekening met een zeespiegelstijging van 30cm. Met het Complex Project Kustvisie<sup>79</sup> onderzoekt de Vlaamse overheid momenteel welke bijkomende maatregelen nodig zijn om de kustbescherming na 2050 verder op te drijven. Hierbij houdt men rekening met een stijging van de zeespiegel tot drie meter tegen 2100. Uitgangspunt is een kustbescherming die adaptief mee kan

---

<sup>78</sup> <https://www.afdelingkust.be/nl/masterplan-kustveiligheid>

<sup>79</sup> <http://www.kustvisie.be/>





Water is het halen van de goede toestand nog veraf. Er zijn dan ook binnen het bekken van de Brugse Polders **geen speerpuntgebieden** aangeduid gezien de doelafstand nog te groot is om tegen 2027 de goede toestand te bereiken. Binnen het bekken zijn er wel afstroomgebieden als **aandachtsgebied** geselecteerd: de Rivierbeek-Hertsbergebeek, de Kerkebeek, het Zuidervaartje, de Noordede-Blankenbergse Vaart en de Zwinnevaart. Deze gebieden verdienen **bijzondere inspanningen om tegen 2033 een goede watertoestand te bereiken**. Aandachtsgebieden maken soms een onderdeel uit van een groter hydrografisch geheel. Een netwerk van polderwaterlopen en poldergrachten samen met stuwen staan naast waterafvoer, in voor de verdeling van het water ingelaten van uit kanalen overheen de polder. Bij wijze van voorbeeld valt de Zwinnevaart onder de Zwinpolders en deze dan op hun beurt onder het Leopoldkanaal. Kunstmatige waterlichamen (sommige kanalen, havens) werden in het bekken in klasse 6 ondergebracht, omdat de focus hier op andere doelen zoals scheepvaart en waterbeheersing ligt, en omdat het behalen van een goede waterkwaliteit nog te veraf ligt.

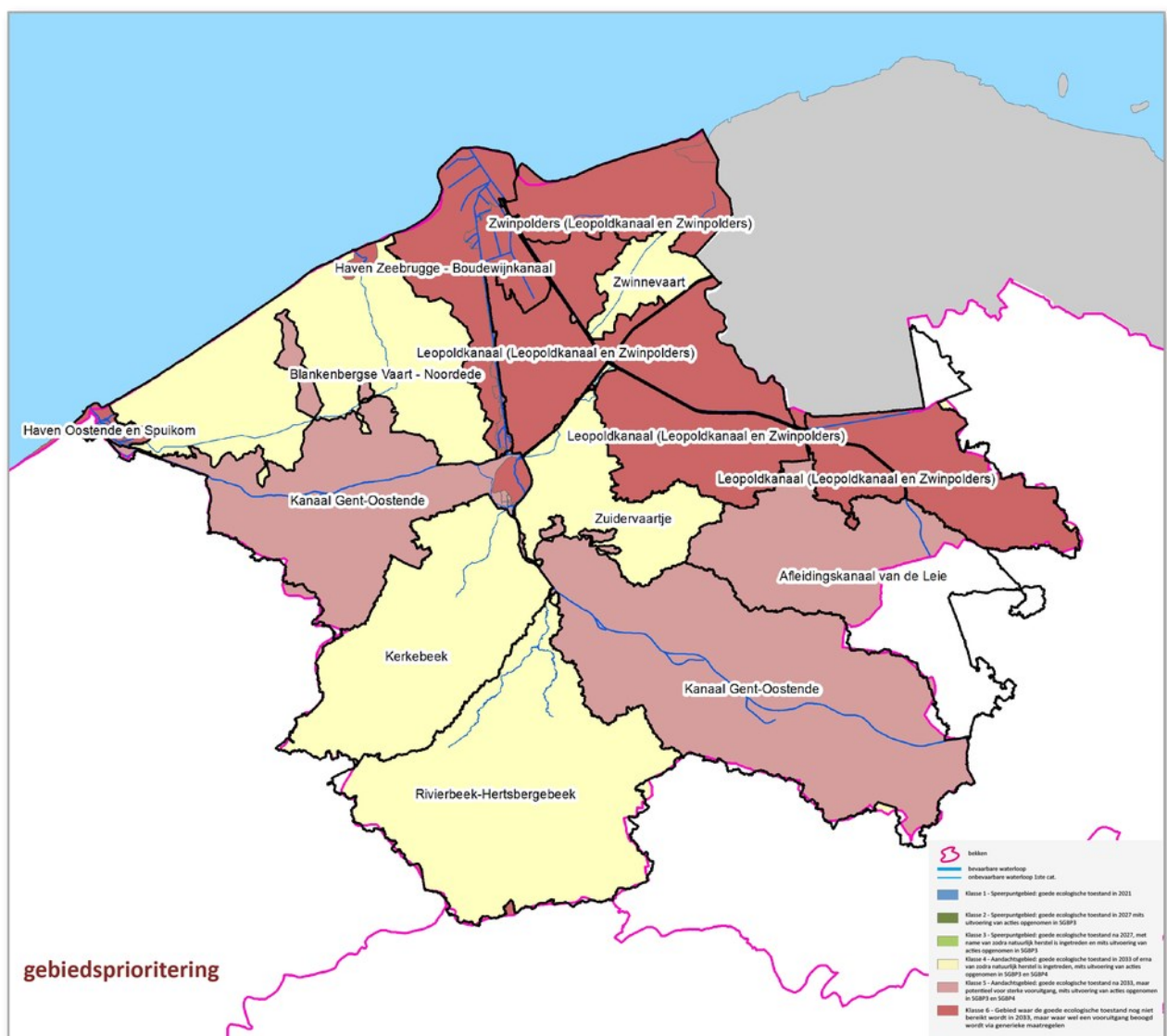

## Stroomgebiedbeheerplannen Schelde en Maas 2022-2027

Bekkenspecifiek deel bekken van de Brugse Polders



gebiedsprioritering SGBP3 bekken Brugse Polders<sup>80</sup>

reductiedoelen SGBP3 bekken Brugse Polders<sup>81</sup>

### Gebiedsgerichte werking rond water

Ruimte voor water én waterlopen met een goede ecologische toestand vormen belangrijke doelstellingen. Deze doelstellingen kunnen slechts op een goede, duurzame manier gerealiseerd worden als de waterlopen op een **integrale manier** benaderd worden.

Het bekkensecretariaat brengt alle betrokkenen samen in een **gebiedsgericht overleg**. Dit overleg is onlosmakelijk verbonden met de geplande acties op het terrein, die individueel zijn opgenomen in het actieprogramma. De verschillende partners werken er samen, zoeken naar oplossingen en synergieën, en stemmen de acties op elkaar af. Het gebiedsgericht overleg zorgt er bovendien voor dat de acties passen binnen het globale verhaal van beleid, vergunningen, en handhaving. Zo komen we op het terrein sneller tot resultaat. Ook overleg en afstemming met de verschillende betrokkenen over de bekken- en landgrenzen heen is hierbij nodig.

Een uitdaging dat met de voorbije droge zomers meer prominent aandacht verdient, is het voorkomen van waterschaarste. Een aangepast peilbeheer in de polders, afspraken over watertransfers op basis van continue monitoring en vermijden van zout water intrusie in de kanalen worden op elkaar afgestemd in het lokale droogte overleg.

De komende planperiode zet het bekkensecretariaat alvast de gebiedsgerichte werking verder voor de Noordede-Blankenbergse Vaart, de Rivierbeek-Hertsbergebeek, de Kerkebeek en het Zuidervaartje.

Uiteraard blijven we ook in de andere gebieden in het bekken investeren in een betere waterkwaliteit en een betere bescherming tegen wateroverlast en watertekort.

Voor meer informatie over de gebiedsgerichte werking, zie bekkenwebsite<sup>82</sup>

### 5.2.1 Aandachtsgebieden

Aandachtsgebieden zijn oppervlaktewaterlichamen waarvoor we een goede ecologische toestand tegen 2033 haalbaar achten (klasse 4) of waarvoor we een belangrijke waterkwaliteitsverbetering kunnen realiseren (klasse 5).

In het bekken van de Brugse Polders verwachten we dat voor:

- 1 de Kerkebeek, de Rivierbeek-Hersebergebeek, het Zuidervaartje, de Zwinnevaart en de Blankenbergse vaart & Noordede de ecologische toestand goed kan zijn in 2033 (of erna van zodra

---

<sup>80</sup> [https://sgbp.integraalwaterbeleid.be/bekkens/bekken-brugse-polders/visie-en-acties/gebiedsgerichte-uitdagingen/bpol\\_gebiedsprioritering.png](https://sgbp.integraalwaterbeleid.be/bekkens/bekken-brugse-polders/visie-en-acties/gebiedsgerichte-uitdagingen/bpol_gebiedsprioritering.png)

<sup>81</sup> Zie bijlage: [gebiedsprioritering SGBP3 bekken Brugse Polders](#)

<sup>82</sup> <https://sgbp.integraalwaterbeleid.be/bekkens/bekken-brugse-polders/visie-en-acties/gebiedsgerichte-uitdagingen/reductiedoelen>



natuurlijk herstel heeft plaatsgevonden), met de uitvoering van het maatregelenprogramma 2022-2027 én met bijkomende acties in de periode 2028-2033 (klasse 4)

- 2 het Afleidingskanaal van de Leie & het kanaal van Eeklo de ecologische toestand in 2033 nog niet goed zal zijn, maar er is wel potentieel voor een sterke vooruitgang, omdat er win-wins mogelijk zijn met andere waterdoelstellingen of omdat er waardevolle lokale waterlichamen binnen het afstroomgebied liggen (klasse 5)

5.2.1.1 Blankenbergse Vaart - Noordede

Het aandachtsgebied van de Blangenbergse Vaart - Noordede, gelegen ten westen van het Boudewijnkanaal, vormt samen met de [Lissewegse Vaart](#) en de [bemalingsgebieden](#) de Katte, De Stegere en Kwetschage Paddegat één hydrografisch geheel van kustpolders. Er treedt immers interferentie op tussen deze gebieden wat betreft waterstromen i.f.v. captaties, bevoeiing en afwatering. Het aandachtsgebied maakt ook deel uit van de landschapstreek genaamd Oudlandpolder Blankenberge. Verwarrend genoeg is het polderbestuur van de zogenaamde "Nieuwe Polder van Blankenberge" verantwoordelijk voor het waterbeheer in dit gedeelte van de kustpolders. Dit polderbestuur is tevens bevoegd voor de [Jabbeekse Beek](#), een watersysteem dat in de zandstreek ligt en uitmondt in het kanaalpand Brugge-Oostende.

De Blankenbergse Vaart staat in open verbinding met de Noordede. Het verhang van de bodem van deze (afwaterings-)vaarten is minimaal zodat stroming in beide richting mogelijk is. De Blankenbergse Vaart mondt uit in de jachthaven van Blankenberge, de Noordede in de achterhaven van Oostende, met voor beiden een gravitaire afwatering op de Noordzee. De polders in Bredene, De Haan, Jabbeke en Zuienkerke wateren via de Noordede en het Maertensas in de achterhaven van Oostende af naar zee.

5.2.1.1.1 visie

De **waterkwaliteit** van de Noordede en de Blankenbergse Vaart is al behoorlijk. Het zijn vooral de parameters totaal fosfor, orthofosfaat en het chemisch zuurstofverbruik (CZV) die de goede fysisch-chemische waterkwaliteit hypothekeren. Er is een positieve evolutie van het visbestand merkbaar maar de macrofyten blijven slecht scoren. **Omgekeerd spuibeheer** ter hoogte van het Maertensas wordt toegepast om glasaalmigratie te bevorderen. Tijdens deze periode (1 maart t.e.m. 1 mei) dient de geleidbaarheid op de Blankenbergse Vaart en de Noordede nauwgezet opgevolgd te worden om verzilting niet in de hand te werken.

De typische bodemopbouw van polders, met (zware) klei op zand of veen en de vaak hoge taludhellingen maken polderwaterlopen gevoelig voor oeverafkalvingen. De afwezigheid van plantengroei en golf- en stroombelasting kunnen dit nog versterken. Oevers worden zoveel mogelijk natuurtechnisch hersteld en ingericht, bijvoorbeeld door plasbermen en licht hellende taluds aan te leggen. In 2019 werd het laatste traject van de Blankenbergse Vaart op deze manier heringericht, incl. aanleg van een paaiplaats, waardoor de **ecologische kwaliteit** er sterk op zal verbeteren.

Het gebied van de Noordede en de Blankenbergse Vaart heeft een zeer **hoge zuiveringsgraad** (95%).



Een aantal overstorten op rioleringen in Blankenberge en Oostende en op de Noordede (overstort van rioleringen van Bredene) vormen wel nog een groot probleem. Om de waterkwaliteit verder te verbeteren, moeten die aangepakt worden. Dat gebeurt met optimalisaties aan de rioleringsinfrastructuur en de afkoppeling van het regenwater van campings in Bredene, De Haan en Blankenberge en van andere grote toeristische infrastructuur in de omgeving.

Binnen het gebied is er de potentie om **zoetwater** aan te voeren via het effluent van de aanwezige waterzuiveringsinstallaties (Brugge, Oostende en Vlissegem) wat opportuniteiten biedt om de Oudlandpolder minder afhankelijk te maken van de waterinlaten op het kanaalpand Brugge-Oostende. Anderzijds is het zo dat het Boudewijnkanaal een verziltingsrisico heeft en dat aanvoer van zoet water via het effluent van het waterzuiveringsstation Brugge waarschijnlijk noodzakelijk is om verdere verzilting van het Boudewijnkanaal te voorkomen of om de brakke kwel die van uit Boudewijnkanaal doorsijpelt naar de westelijke en oostelijke zijdelingse vaarten door te spoelen.

De middenkust en in het bijzonder Bredene is het kwetsbaarst voor **overstromingen** en dient beter beschermd te worden zowel van overstromingen vanuit zee als vanuit het binnenland. Tijdens de Sinterklaasstorm in 2013 ontsnapte de gemeente al eens op het nippertje aan een overstromingsramp. Verdere uitvoering wordt gegeven aan het Masterplan Kustveiligheid<sup>83</sup> die voorziet in maatregelen om het gebied beter te beschermen tegen wateroverlast vanuit zee.

In de **duinen** moet het **hemelwater** maximaal kunnen **infiltreren** en vertraagd afgevoerd worden naar zee. Het vlaggenschip project "Dunencentrum" voorziet hiervoor in ondersteuning en coördinatie.

Raadpleeg de gegevens over druk & impact, milieudoelstellingen, reductiedoelen & afwijkingen en beoordeling in de waterlichaamfiches<sup>84</sup> VLO8\_16 - BLANKENBERGSE VAART + NOORDEDE.

5.2.1.1.2 actieprogramma

Het **actieprogramma** voor de **Blankenbergse Vaart-Noordede** omvat volgende gebiedsspecifieke acties

\*= Blue Deal actie

nr	titel	initiatiefnemer(s)
5B_B_0039 <sup>85</sup>	*Optimaliseren van bestaande stuwen en realiseren van nieuwe stuwen (Oudlandpolder)	Vlaamse overheid : Vlaamse Landmaatschappij (VLM)

<sup>83</sup> <https://www.afdelingkust.be/nl/masterplan-kustveiligheid>

<sup>84</sup> <https://www.integraalwaterbeleid.be/nl/geoloket/overzicht-oppervlaktewaterlichamen>

<sup>85</sup> [https://www.vmm.be/bestanden/sgbp/Actiefiche\\_5B\\_B\\_0039.pdf](https://www.vmm.be/bestanden/sgbp/Actiefiche_5B_B_0039.pdf)



Stroomgebiedbeheerplannen Schelde en Maas 2022-2027

Bekkenspecifiek deel bekken van de Brugse Polders

5B_B_0040 <sup>86</sup>	*Uitvoeren van droogtmaatregelen via projectoproepen (Oudlandpolder)	Vlaamse overheid : Vlaamse Landmaatschappij (VLM)
5B_C_0040 <sup>87</sup>	*Aanpassen van de waterinlaat Speyen op de Blankenbergse Vaart, t.h.v. de Meetkerkse Moeren (Oudlandpolder)	Vlaamse overheid : Vlaamse Landmaatschappij (VLM)
5B_C_0041 <sup>88</sup>	*Aanpassen van de waterinlaat RWZI Brugge (Oudlandpolder)	Vlaamse overheid : Vlaamse Landmaatschappij (VLM)
5B_E_0069 <sup>89</sup>	*Uitwerken van een voorstel van aanpassing van het meetnet in de Oudlandpolder om de waterkwantiteit en -kwaliteit beter te kunnen opvolgen in functie van kreekruuginfiltratie, verzilting en peilbeheer.	Provincie West-Vlaanderen, Vlaamse overheid : Vlaamse Milieumaatschappij (VMM), Vlaamse overheid : Vlaamse Landmaatschappij (VLM)
5B_E_0070 <sup>90</sup>	*Opmaken van een gebiedsspecifiek waterbalansmodel voor de Oudlandpolder ifv droogterisicobestrijding	Provincie West-Vlaanderen, Vlaamse overheid : Vlaamse Milieumaatschappij (VMM), Vlaamse overheid : Vlaamse Landmaatschappij (VLM)
6_G_0032 <sup>91</sup>	Toetsen van de zeekering en actualiseren van het Masterplan Kustveiligheid.	Vlaamse overheid : Agentschap Maritieme Dienstverlening en Kust (MDK)
6_G_0033 <sup>92</sup>	Toetsen van faalgedrag van sluizen, stuwen en uitwateringsconstructies bij	Vlaamse overheid : Agentschap Maritieme Dienstverlening en Kust (MDK)

<sup>86</sup> [https://www.vmm.be/bestanden/sgbp/Actiefiche\\_5B\\_B\\_0040.pdf](https://www.vmm.be/bestanden/sgbp/Actiefiche_5B_B_0040.pdf)

<sup>87</sup> [https://www.vmm.be/bestanden/sgbp/Actiefiche\\_5B\\_C\\_0040.pdf](https://www.vmm.be/bestanden/sgbp/Actiefiche_5B_C_0040.pdf)

<sup>88</sup> [https://www.vmm.be/bestanden/sgbp/Actiefiche\\_5B\\_C\\_0041.pdf](https://www.vmm.be/bestanden/sgbp/Actiefiche_5B_C_0041.pdf)

<sup>89</sup> [https://www.vmm.be/bestanden/sgbp/Actiefiche\\_5B\\_E\\_0069.pdf](https://www.vmm.be/bestanden/sgbp/Actiefiche_5B_E_0069.pdf)

<sup>90</sup> [https://www.vmm.be/bestanden/sgbp/Actiefiche\\_5B\\_E\\_0070.pdf](https://www.vmm.be/bestanden/sgbp/Actiefiche_5B_E_0070.pdf)

<sup>91</sup> [https://www.vmm.be/bestanden/sgbp/Actiefiche\\_6\\_G\\_0032.pdf](https://www.vmm.be/bestanden/sgbp/Actiefiche_6_G_0032.pdf)

<sup>92</sup> [https://www.vmm.be/bestanden/sgbp/Actiefiche\\_6\\_G\\_0033.pdf](https://www.vmm.be/bestanden/sgbp/Actiefiche_6_G_0033.pdf)



## Stroomgebiedbeheerplannen Schelde en Maas 2022-2027

### Bekkenspecifiek deel bekken van de Brugse Polders

	stormvloed in de kusthavens.	
6_G_0034 <sup>93</sup>	Het uitvoeren van onderhoudssuppletie om het veiligheidsniveau terug op peil te brengen thv de kustlijn De Haan - Wenduine.	Vlaamse overheid : Agentschap Maritieme Dienstverlening en Kust (MDK)
6_G_0035 <sup>94</sup>	Het uitvoeren van onderhoudssuppletie om het veiligheidsniveau terug op peil te brengen thv de kustlijn Bredene - De Haan.	Vlaamse overheid : Agentschap Maritieme Dienstverlening en Kust (MDK)
6_G_0036 <sup>95</sup>	Bouwen van een strandhoofdenveld als onderhoudsbeperkende maatregel thv de kustlijn De Haan - Wenduine.	Vlaamse overheid : Agentschap Maritieme Dienstverlening en Kust (MDK)
6_G_0037 <sup>96</sup>	Bouwen van een westelijke strekdam om de verzanding van de havengeul van Blankenberge te voorkomen en het gesuppleerde strand vast te houden.	Vlaamse overheid : Agentschap Maritieme Dienstverlening en Kust (MDK)
6_G_0038 <sup>97</sup>	Nemen van stormwerende maatregelen op de zeedijk aan de oostzijde van de havengeul van Blankenberge.	Vlaamse overheid : Agentschap Maritieme Dienstverlening en Kust (MDK)
6_H_0042 <sup>98</sup>	*Aanleggen van een bedijking op de rechteroever van de Noordede ter bescherming van de Nukkerwijk in Bredene	Vlaamse overheid : Vlaamse Milieumaatschappij (VMM)

<sup>93</sup> [https://www.vmm.be/bestanden/sgbp/Actiefiche\\_6\\_G\\_0034.pdf](https://www.vmm.be/bestanden/sgbp/Actiefiche_6_G_0034.pdf)

<sup>94</sup> [https://www.vmm.be/bestanden/sgbp/Actiefiche\\_6\\_G\\_0035.pdf](https://www.vmm.be/bestanden/sgbp/Actiefiche_6_G_0035.pdf)

<sup>95</sup> [https://www.vmm.be/bestanden/sgbp/Actiefiche\\_6\\_G\\_0036.pdf](https://www.vmm.be/bestanden/sgbp/Actiefiche_6_G_0036.pdf)

<sup>96</sup> [https://www.vmm.be/bestanden/sgbp/Actiefiche\\_6\\_G\\_0037.pdf](https://www.vmm.be/bestanden/sgbp/Actiefiche_6_G_0037.pdf)

<sup>97</sup> [https://www.vmm.be/bestanden/sgbp/Actiefiche\\_6\\_G\\_0038.pdf](https://www.vmm.be/bestanden/sgbp/Actiefiche_6_G_0038.pdf)

<sup>98</sup> [https://www.vmm.be/bestanden/sgbp/Actiefiche\\_6\\_H\\_0042.pdf](https://www.vmm.be/bestanden/sgbp/Actiefiche_6_H_0042.pdf)



6_I_0113 <sup>99</sup>	Renoveren van het uitwateringskunstwerk op de monding van de Blankenbergse Vaart.	Vlaamse overheid : Vlaamse Milieumaatschappij (VMM)
6_I_0120 <sup>100</sup>	*Plaatsen van terugslagkleppen aan het Maertenssas op de Noordede.	Vlaamse overheid : Vlaamse Milieumaatschappij (VMM)
7B_K_0036 <sup>101</sup>	Uitvoeren van een gebiedsgerichte analyse naar oorzaken voor slechte score voor macrofyten in het afstroomgebied van de Noordede-Blankenbergse Vaart	Bekkensecretariaat Bekken van de Brugse Polders
8A_D_0160 <sup>102</sup>	*Op natuurvriendelijke wijze herinrichten van de oevers van het Bromzwin.	Polder en/of Wateringen: Nieuwe Polder van Blankenberge
8A_D_0165 <sup>103</sup>	*Op natuurvriendelijk wijze herstellen van de oevers van de Noordede.	Vlaamse overheid : Vlaamse Milieumaatschappij (VMM), Bekkensecretariaat Bekken van de Brugse Polders
9_B_0044 <sup>104</sup>	*Vlaggenschipproject Duinencomplex	Vlaamse overheid : Departement Omgeving

Om de goede toestand te behalen in dit gebied zijn ook generieke acties nodig van de sectoren landbouw, huishoudens en bedrijven.

Acties voor de verdere uitbouw en optimalisering van de afvalwatersanering maken deel uit van de generieke acties<sup>105</sup> en van de zoneringsplannen en gebiedsdekkende uitvoeringsplannen.<sup>106</sup>

<sup>99</sup> [https://www.vmm.be/bestanden/sgbp/Actiefiche\\_6\\_I\\_0113.pdf](https://www.vmm.be/bestanden/sgbp/Actiefiche_6_I_0113.pdf)

<sup>100</sup> [https://www.vmm.be/bestanden/sgbp/Actiefiche\\_6\\_I\\_0120.pdf](https://www.vmm.be/bestanden/sgbp/Actiefiche_6_I_0120.pdf)

<sup>101</sup> [https://www.vmm.be/bestanden/sgbp/Actiefiche\\_7B\\_K\\_0036.pdf](https://www.vmm.be/bestanden/sgbp/Actiefiche_7B_K_0036.pdf)

<sup>102</sup> [https://www.vmm.be/bestanden/sgbp/Actiefiche\\_8A\\_D\\_0160.pdf](https://www.vmm.be/bestanden/sgbp/Actiefiche_8A_D_0160.pdf)

<sup>103</sup> [https://www.vmm.be/bestanden/sgbp/Actiefiche\\_8A\\_D\\_0165.pdf](https://www.vmm.be/bestanden/sgbp/Actiefiche_8A_D_0165.pdf)

<sup>104</sup> [https://www.vmm.be/bestanden/sgbp/Actiefiche\\_9\\_B\\_0044.pdf](https://www.vmm.be/bestanden/sgbp/Actiefiche_9_B_0044.pdf)

<sup>105</sup> <https://sgbp.integraalwaterbeleid.be/maatregelenprogramma>

<sup>106</sup> <https://sgbp.integraalwaterbeleid.be/zonerings-en-uitvoeringsplannen>



Stroomgebiedbeheerplannen Schelde en Maas 2022-2027

Bekkenspecifiek deel bekken van de Brugse Polders

5.2.1.1.3 gebiedsgerichte werking

**Raamakkoord Oudlandpolder**

Bij het peilbeheer in de polders zijn veel partijen betrokken, elk met hun eigen belangen. Het peil dat ingesteld wordt, is een subtiele afweging in functie van veiligheid, landbouw en natuur. Overleg met alle betrokken partijen is belangrijk om tot goede **peilafspraken** te komen. De jarenlange voorbereiding van het raamakkoord voor de Uitkerkse Polders dat uiteindelijk strandde, toont aan dat dit echter zeer complex is. Onder impuls van het bekkenbestuur van de Brugse Polders werd het multi-actorenoverleg opnieuw opgestart wat leidde tot een globale aanpak voor de volledige Oudlandpolder (afstroomgebied van de Noordede, de Blankenbergse Vaart, de Lisseweegse Vaart en de bemalingsgebieden van De Katte en De Steger).

Op 4 april 2019 ondertekenden 20 partners het Raamakkoord van de Oudlandpolder<sup>108</sup>. Dit is een historische en noodzakelijke stap naar een **klimaatrobuust waterbeheer** in dit poldergebied met realisatie van de lange termijn doelstellingen van het gebied voor zowel landbouw als natuur.

Een meer gebiedsgericht waterbeheer in de Oudlandpolder dient gerealiseerd te worden door het gebied onder te verdelen in compartimenten die hydrologisch onafhankelijk van elkaar kunnen functioneren. Het peilbeheer in elk compartiment moet apart kunnen gestuurd worden en mag niet afhankelijk zijn van het peilbeheer in de hoofdwaterlopen. Hiervoor dienen de nodige maatregelen (zoals nieuwe regelbare stuwen en aanpassingen van bestaande constructies, grondwallen....) gerealiseerd te worden om de hydrologische isolatie mogelijk te maken en de beoogde peilinstellingen te realiseren. Elk compartiment krijgt een hoofdfunctie (vb. natuur of landbouw).

Omwille van het vlakke reliëf van de polders en de trage afwatering, de ligging onder het vloedpeil van de zee en de afhankelijkheid van het getij voor lozing op zee is voldoende **buffering** in de waterlopen belangrijk om wateroverlast te voorkomen. Meer buffercapaciteit in het systeem is nodig en kan gerealiseerd worden door onder meer de bergingscapaciteit van het poldergebied te optimaliseren, waterlopen te verbreden en flexibele peilen in het systeem toe te laten.

De mogelijkheden voor het opslaan van water in de bodem moeten gevrijwaard en bevorderd worden. Binnen het afstroomgebied zijn relatief grote kreekruigen gelegen die potenties bieden voor de opslag van (zoet)water in de bodem. Het vergroten van de zoetwaterbel ter hoogte van de Oudemaarspolder is een mogelijke onderzoekspiste.

De nodige maatregelen dienen genomen te worden om, rekening houdende met de klimaatverandering, het risico op overstromings- en verdrogingschade te beperken. Dit betreft lokale beschermingsmaatregelen, het verder optimaliseren van de gravitaire afvoermogelijkheden van de Blankenbergse Vaart, de Noordede en de Lisseweegse Vaart en de realisatie van **ondersteunende**

---

<sup>107</sup> <https://sgbp.integraalwaterbeleid.be/bekkens/bekken-brugse-polders/visie-en-acties/actieprogramma-bekken-brugse-polders>

<sup>108</sup> <https://www.vlm.be/nl/projecten/Paginas/Oudlandpolder.aspx>



### **pompcapaciteit.**

De operationalisering van het raamakkoord zal gebeuren via de instelling van een **landinrichtingsproject "Oudlandpolder"**. Door de stuurgroep Oudlandpolder werd reeds een eerste **vijfjaren actieprogramma** opgemaakt.

Het bekkensecretariaat Brugse Polders zal de verdere ontwikkelingen in dit gebied samen met de betrokken partners van nabij opvolgen en participeren in de uitvoering van een aantal deelacties. Volgende specifieke analyses en maatregelen staan de komende planperiode op de agenda:

- (1) Onderzoek naar het uitbreiden van de meetnetten en verdere monitoring in de Oudlandpolder (wateraanvoer en -afvoer, waterverdeling, verzilting, opmaak waterbalansmodel en doorrekening van verschillende waterbeheerstrategieën i.f.v. droogterisicobestrijding).
- (2) Het verzekeren van het zoetwateraanbod (moderniseren waterinlaten Kanaal Gent-Brugge, hergebruik van effluënten waterzuiveringsinstallaties).
- (3) Onderzoek naar het verhogen van de wateropslagcapaciteit (waterpeilbeheer, peilgestuurde drainage, aanvullen grondwatertafel).
- (4) Het verzekeren van de waterafvoer (voldoende buffercapaciteit, optimalisatie wateruitlaten).
- (5) Om de goede ecologische toestand van de oppervlaktewaterlichamen te bereiken dient verder onderzocht te worden waar oeverzones kunnen gerealiseerd worden en welke vismigratieknelpunten er opgelost kunnen worden. Ook het optimaliseren van de zuiveringsinfrastructuur voor regio Blankenberge, De Haan, Zeebrugge staat op de planning.
- (6) Aandacht dient ook te gaan naar het sas 2 Speyen op de Blankenbergse Vaart t.h.v. het kanaalpand Brugge-Oostende. Deze waterinlaat is aan restauratie en consolidatie toe gelet op zijn natuurhistorische waarde als cultureel erfgoed.

Met de instelling van het landinrichtingsproject Oudlandpolder is door de Vlaamse regering ook beslist om de opdracht te geven aan het Departement Omgeving tot de opmaak van een RUP in het kader van de afbakening van de agrarische en natuurlijke structuur voor de Oudlandpolder.

#### 5.2.1.2 Zwinnevaart

De Zwinnevaart vormt samen met de Isabellavaart de slagaders van het kustpoldergebied ten noordoosten van het Leopoldkanaal, de Zwinpolders. Naast vernoemde slagaders omvat het gebied nog verschillende polderwaterlopen die in oost-westelijke richting vloeien en allen uitmonden in het Leopoldkanaal. Tussen de 2 vaarten in bevindt zich een netwerk aan grachten die het systeem verbinden en zowel instaan voor waterafvoer in tijden van hoogwater en waterverdeling van het captatiewater tijdens het landbouwkundig groeiseizoen.

Clustering van Zwinnevaart met Isabellavaart en het geheel van lokale waterlichamen waarmee deze twee vaarten een netwerk vormen is evident. Deze cluster "Zwinpolders" vormt samen met de polders tussen het Boudewijnkanaal en het Leopoldkanaal en ten zuiden van de Damse Vaart een





groter geheel binnen de vele afwateringsgebieden richting Leopoldkanaal. De polders die afwateren naar het Leopoldkanaal vallen onder het beheer van de Oostkustpolder. Dit polderbestuur staat bovendien ook in voor het stroomgebied van het Sint-Trudoledeken en de Assebroekse Meersen.

Het afstroomgebied van de Zwinnevaart heeft een hogere prioriteringsklasse nl. klasse 4 (goede toestand tegen 2033 of later mits natuurlijk herstel) en is aandachtsgebied maar wordt verder onder 'andere gebieden' binnen de cluster van het [Leopoldkanaal en de Zwinpolders](#) besproken.

Raadpleeg de gegevens over druk & impact, milieudoelstellingen, reductiedoelen & afwijkingen en beoordeling in de waterlichaamfiches<sup>109</sup> VL05\_22 - ZWINNEVAART.

### 5.2.1.3 Kerkebeek

De Kerkebeek vloeit samen met het [Sint-Trudoledeken](#) in het <sup>110</sup>Zuidervaartje<sup>111</sup> ter hoogte van het Kanaal Gent-Brugge nabij het Minnewater in Brugge.

De bovenlopen van de Kerkebeek ontspringen voornamelijk in Torhout op enerzijds het plateau van Tielt en anderzijds het plateau van Wijnendale op hoogtes van circa 30 à 40 meter. De vele zijlopen van de Kerkebeek, in visgraatmotief, doorstromen hoofdzakelijk de gemeente Zedelgem. De benedenloop van de Kerkebeek met een beperkt aantal zijlopen en vrij laag verval stroomt doorheen Sint-Michiels Brugge. Deze benedenloop komt terecht in de depressies ten zuiden van de dekzandrug waarin zich nog een aantal meersen bevinden of woonwijken- en bedrijventerreinen ondeskundig gerealiseerd in lagergelegene zones.

De beken in het stroomgebied van de Kerkebeek zijn van nature **laaglandbeken**, maar veelal rechtgetrokken of ingebuisd of er zijn oeververstevingen aangebracht. Hier en daar zijn er nog korte trajecten met een natuurlijk verloop en meanders, zoals de Moubek aan het Veldbos en stukken van de Plaatsebeek. In Loppem zijn de meeste beken samengevloeid tot één grote waterloop, de Kerkebeek. In Sint-Michiels wordt de Kerkebeek voor een 2-tal km onzichtbaar en stroomt o.m. onder de parking van het Boudewijnpark en het fietspad naar het station van Brugge. Tussen het station en de Ring rond Brugge stroomt de Kerkebeek opnieuw in open bedding.

Hoe het water verder in en stroomafwaarts Brugge zijn weg vervolgt is complex en hangt af van de omstandigheden. Onder normale omstandigheden vervoegt de Kerkebeek zich met het Zuidervaartje dat onder het Kanaal Gent-Oostende, via de Ring rond Brugge en langs de Damse vaart richting Damme stroomt. In Damme stroomt het normaal gezien onder het Afleidingskanaal van de Leie naar het Leopoldkanaal dat in Zeebrugge via sluizen in zee uitmondt. Bij hoogwater op het Leopoldkanaal kan er een deel van het Zuidervaartje en het Leopoldkanaal verpompt worden naar het

---

<sup>109</sup> <https://www.integraalwaterbeleid.be/nl/geoloket/overzicht-oppervlaktewaterlichamen>

<sup>110</sup> <https://sgbp.integraalwaterbeleid.be/bekkens/bekken-brugse-polders/visie-en-acties/gebiedsgerichte-uitdagingen/aandachtsgebieden/zuidervaartje>

<sup>111</sup> <https://sgbp.integraalwaterbeleid.be/bekkens/bekken-brugse-polders/visie-en-acties/gebiedsgerichte-uitdagingen/aandachtsgebieden/zuidervaartje>



afleidingskanaal dat ook in Zeebrugge in zee uitmondt. De waterstanden en de verpompte debieten op de kanalen hebben geen invloed op de waterpeilen in Sint-Michiels en Zedelgem. Bij hoogwater wordt een deel van het water dat onder de koker van Sint-Michiels stroomt door het Ketsbruggegemaal verpompt naar de Buitenvestingsgracht rond Brugge. De rest van het water neemt de normale route naar Nieuwpoort. Het water van de Buitenvestingsgracht vindt dan zijn weg naar het kanaal Brugge-Oostende. De verpompte debieten van het Ketsbruggegemaal hebben wel een invloed op de waterstanden in Sint-Michiels. In Loppem is de invloed beperkt tot verwaarloosbaar.

5.2.1.3.1 visie

Het **visbestand** binnen het afstroomgebied van de Kerkebeek is ontoereikend en weerspiegelt globaal een **slechte waterkwaliteit**. De opwaarts sterk vervuilde **MoubEEK** hypothekeert nagenoeg de waterkwaliteit van het volledige stroomgebied. De nog ongezuiverde lozingen van de woonkern Wijnendale en industriële lozingen liggen hier aan de oorzaak. Zuivering van de woonkern van Wijnendale is opgenomen op het Optimalisatieprogramma en gepland voor 2023-2024. Daarnaast dient via het vergunningenbeleid de resterende industriële lozingen gesaneerd te worden.

De MoubEEK heeft daarentegen waardevolle structuurkenmerken en een mooi meanderend patroon. De beek is dus potentieel zeer waardevol. Daarnaast verdient de **Rollewegbeek** ook de nodige aandacht als natuurverbinding tussen de Kerkebeek en de ecologisch interessante bovenlopen. Op de Kerkebeek dienen nog enkele **vismigratieknelpunten** te worden gesaneerd.

Opvallend is wel de goede score voor **macro-invertebraten** afwaarts op de Kerkebeek gelinkt aan een goede score voor opgeloste zuurstof. Op dit punt zijn ook de macrofyten geëvolueerd van een score slecht naar matig.

Voor de bovenlopen van de Kerkebeek begint de verdrogingsproblematiek meer en meer een rol te spelen. Zo viel de Plaatsebeek in de zomer van 2019 droog. Het sneller stopzetten van watercaptaties of het water ophouden door vispasseerbare drempeltjes zijn mogelijke maatregelen.

In het afstroomgebied komt bodemerosie vrij lokaal voor t.h.v. de bovenlopen wat zorgt voor aanslibbing afwaarts. Blauwgroene diensten zoals kleine landschapselementen, perceelrandenbeheer en erosiebestrijding bieden mogelijkheden om de nutriënteninstroom en afspoelend bodemmateriaal te beperken.

Raadpleeg de gegevens over druk & impact, milieudoelstellingen, reductiedoelen & afwijkingen en beoordeling in de waterlichaamfiches<sup>112</sup> VL05\_18 - KERKEBEEK, L111\_1053 - MOUBEEK.

5.2.1.3.2 actieprogramma

Het **actieprogramma** voor de **Kerkebeek** omvat volgende gebiedsspecifieke acties

\*= Blue Deal actie

---

<sup>112</sup> <https://www.integraalwaterbeleid.be/nl/geoloket/overzicht-oppervlaktewaterlichamen>





(Brugge) op een duurzame manier te verminderen. Dit gaat van het uitvoeren van klassieke beschermingsmaatregelen (vb. bijkomende buffering, lokale bedijkingen) tot het nemen van preventieve maatregelen (vb. Het bouwvrij houden van kavels) en het verhogen van de paraatheid (vb. waarschuwingsmodellen, meettoestellen, sensibilisering). De gemeente Zedelgem onderzoekt de mogelijkheid tot meer buffering op de Watermolenvijver om enerzijds het overstromingsrisico van uit de Rollewegbeek te verminderen en anderzijds om water beschikbaar te hebben voor de landbouw in droogteperiodes.

Het overstroombaar karakter van de Wulgenbroeken en de graslanden in de volledige vallei van de Kerkebeek dienen maximaal gevrijwaard te worden van bebouwing en ophogingen.

Het bekkensecretariaat van de Brugse Polders zoekt samen met de lokale partners naar extra buffering op de bovenlopen zoals in de vallei van de Langedijkbeek.

In het Riviercontract voor de vallei van de Kerkebeek zijn er zo'n 50-tal maatregelen<sup>121</sup> opgenomen voor de periode 2018-2022.

Binnen het lopende landinrichtingsproject MoubEEK-Vloethemveld<sup>122</sup> is er eveneens aandacht voor het wateraspect zoals het creëren van de nodige waterberging in de vallei van de MoubEEK.

Het bekkensecretariaat zal een gebieds- en thematisch overleg opstarten (GTO) voor de Kerkebeek. Samen met de verschillende experten rond waterkwaliteit en -beheer zal de kwaliteit van de waterlopen en alle knelpunten grondig doorgelicht worden. Dit als doel om de goede toestand voor het afstroomgebied van de Kerkebeek te bereiken na 2033 mits natuurlijk herstel.

#### 5.2.1.4 Zuidervaartje

Het Zuidervaartje, gegraven circa 1600 samen met het kanaalpand Gent-Brugge (Gentse Vaart), staat in voor de afwatering van het laaggelegen gebied tussen Brugge en Oostkamp.

Het Zuidervaartje loopt voor een groot deel parallel met het kanaal en afwaarts doorheen de kustpolders om voorbij Damme in het Leopoldkanaal uit te monden. Op sommige plaatsen is de waterloop overwelfd.

Het Zuidervaartje ontvangt water van de [Kerkebeek](#) en van een aantal beken die ontspringen op de dekzandrug ten oosten van Brugge zoals het Sint-Trudoledeken, een bovenloop die ontspringt op de cuesta van Oedelem. Het Sint-Trudoledeken loopt in een verhoogde bedding door de lageregelegen Assebroekse Meersen. Enkel bij hoogwater kan het Sint-Trudoledeken naar de Assebroekse Meersen overlopen. Hydrologisch gezien kunnen het Zuidervaartje, de Kerkebeek en het Sint-Trudoledeken als een cluster worden samengenomen.

---

<sup>121</sup>

[https://docs.google.com/viewer?url=https%3A%2F%2Fcdn.kangacoders.com%2Fdirect%2Fparticipy%2Fda\\_files%2Fitems%2F000%2F000%2F287%2Foriginal%2Frivercontract\\_kerkebeek\\_extra\\_small.pdf%3F1523356360&pd](https://docs.google.com/viewer?url=https%3A%2F%2Fcdn.kangacoders.com%2Fdirect%2Fparticipy%2Fda_files%2Fitems%2F000%2F000%2F287%2Foriginal%2Frivercontract_kerkebeek_extra_small.pdf%3F1523356360&pd)

<sup>122</sup> <https://www.vlm.be/nl/moubEEK-vloethemveld>





#### 5.2.1.4.3 gebiedsgerichte werking

Een belangrijke functie van het Zuidervaartje is de ontwatering van een oorspronkelijk landbouwgebied waar in de tweede helft van de 20ste eeuw een aantal woonwijken zijn gerealiseerd in laaggelegen gebieden die vatbaar zijn voor overstromingen zoals o.a. de Leiselewijk- en Godelievewijk in Sint-Michiels alsook een aantal alleenstaande woningen omheen de Wulgenbroeken. De laatste jaren trad er beperkt wateroverlast op in de omgeving van Brugge t.h.v. het Lappersfortbos en verder stroomafwaarts voornamelijk te wijten aan een weelderige groei van oever- en bodemvegetatie en aanslibbing van het Zuidervaartje waardoor een vlotte waterafvoer niet gegarandeerd kan worden.

Het bekkensecretariaat zal een **gebieds- en thematisch overleg opstarten** (GTO) voor het Zuidervaartje. Samen met de verschillende experts rond waterkwaliteit en -beheer zal de kwaliteit van de waterlopen binnen het afstroomgebied en alle knelpunten grondig doorgelicht worden. Dit als doel om de goede toestand voor het afstroomgebied van het Zuidervaartje te bereiken na 2033 mits natuurlijk herstel.

#### 5.2.1.5 Rivierbeek-Hertsbergebeek

De Rivierbeek en de Hertsbergebeek stromen door Wingene en Oostkamp, in de zuidelijke zandstreek. Enkele bovenlopen ontspringen in het zacht golvende plateau van Tielt. In Oostkamp vloeit de Hertsbergebeek samen met de Rivierbeek en legt de beek haar laatste traject af langs het Nieuwenhovebos tot aan het kanaal Gent-Oostende. Beide beken zijn prachtige laaglandbeken die hun natuurlijke meanderende loop grotendeels hebben behouden. Ze stromen door waardevolle beekvalleien, zoals het Vrijgeweid-Bulskampveld, speciale beschermingszones en natuurgebieden. Het gebied heeft heel wat mogelijkheden om zich te ontwikkelen tot een waardevol waterecosysteem.

##### 5.2.1.5.1 visie

De Rivierbeek en Hertsbergebeek bezitten **waardevolle structuurkenmerken** en scoren goed voor macrofyten. Het biologische leven blijft er echter ondermaats en er werd de laatste jaren geen positieve trend waargenomen. Het teveel aan nutriënten, de hoge geleidbaarheid en een tekort aan opgeloste zuurstof in het oppervlaktewater, vooral in de bovenlopen, hypothekeren de goede ecologische toestand.

Het afstroomgebied van de Rivierbeek-Hertsbergebeek ligt grotendeels in landbouwgebied. De aanleg van bufferstroken en kleine landschapselementen kan de instroom van bodempartikels en

---

<sup>127</sup> <https://sgbp.integraalwaterbeleid.be/actieprogramma-bekken-brugse-polders>



nutriënten tegengaan. Realisatie op het terrein is evenwel niet evident en vraagt inspanningen van de landbouwsector.

Op sommige trajecten van de Rivierbeek en Hertsbergebeek die door natuur- en boszones lopen, wordt reeds een nulbeheer toegepast. Om de biologie in de waterlopen maximale kansen te geven wordt waar het maatschappelijk en fysiek mogelijk is, gezocht naar bijkomende locaties om gecontroleerd dood hout in de waterloop te brengen.

De **waterzuiveringsinfrastructuur** binnen het afstroomgebied van de Rivierbeek is volop in uitbouw. Er zijn reeds vijf kleinschalige waterzuiveringsinstallaties operationeel maar de zuiveringsgraad van het gebied is hiermee nog niet voldoende en bedraagt 64%. Er dienen dus nog heel wat rioleringen en collectoren op aangesloten te worden. Daarnaast dient de individuele zuivering verder uitgebouwd te worden. De gemeente Oostkamp en Wingene zijn volop bezig met een inhaalbeweging. Restlozingen van de KWZI's hebben ook een impact op de waterkwaliteit. Vooral het effluentwater van de kleine installatie Sint-Pieters-Veld in Wingene heeft een grote impact omdat het wordt geloosd in een vrij kleine en kwetsbare bovenloop van de Hertsbergebeek. Het effluentwater is een heel belangrijke bron van nutriënten, vooral van fosfor, in die beek. Er valt dus winst te boeken door te investeren in een bijkomende fosforverwijdering.

Op de bovenlopen Jobeek, Poversbeek en Ringbeek komen nog een groot aantal **vismigratieknelpunten** voor (vb. tal van kleine stuwen en vervallen, de Zingende watermolen te Rudderveerde). Omwille van het ecologisch belang is het oplossen van deze knelpunten prioritair, zeker wanneer ook de waterkwaliteit verder zal toenemen.

De beekvalleien van de Rivierbeek en Hertsbergebeek zijn belangrijk voor waterberging en -afvoer. Ze moeten zoveel mogelijk opengehouden worden en gevrijwaard van verdere bebouwing. Het is wenselijk dat er gezocht wordt naar mogelijkheden om bijkomende **bufferruimte** stroomopwaarts te realiseren, in het bijzonder, voor de Ringbeek-Veldelesbeek te Wingene, de Ringbeek te Zwevezele en de Muizeveldbeek. Om het overstromingsrisico te verminderen in Oostkamp ter hoogte van het industrieterrein Kampveld en de Stationstraat dienen beschermingsdijken langs de Rivierbeek voorzien te worden.

Een nieuwe uitdaging is het voorkomen van waterschaarste bij langdurige droge perioden. Voor de bovenlopen van de Rivierbeek begint de verdrogingsproblematiek meer en meer een rol te spelen. Bestaande bufferbekkens kunnen gebruikt worden voor watervoorziening maar het volume is vaak te beperkt tegenover de watervraag. Om waterschaarste te voorkomen wordt het hemelwater zo lang mogelijk ter plaatse vastgehouden. Dat kan door kleinschalige multifunctionele waterputten aan te leggen om in de eigen waterbehoefte te voorzien, door aanleg van visvriendelijke drempeltjes in de waterlopen, door grachten terug in open profiel te leggen, door peilgestuurde drainages. Deze maatregelen kunnen opgenomen worden in het hemelwater- en droogteplan van de gemeenten.

Raadpleeg de gegevens over druk & impact, milieudoelstellingen, reductiedoelen & afwijkingen en



Stroomgebiedbeheerplannen Schelde en Maas 2022-2027

Bekken specifiek deel bekken van de Brugse Polders





	Rivierbeek met maximaal behoud van de bergingscapaciteit van het valleigebed.	
7B_D_0097 <sup>135</sup>	Aanleggen van een helofytenfilter thv de samenvloeiing van de Hertsbergebeek en de Ringbeek.	Vlaamse overheid : Vlaamse Milieumaatschappij (VMM)
8A_D_0158 <sup>136</sup>	*Het ecologische inrichten van de Velddambeek (incl. saneren vismigratieknelpunten) en het realiseren van een indijking ter hoogte van vrijgeweidstraat in Oostkamp.	Provincie West-Vlaanderen
8A_D_0161 <sup>137</sup>	*Nemen van maatregelen van ecologisch herstel op de Rivierbeek: aanleg natuurvriendelijke oevers hermeandering	Vlaamse overheid : Vlaamse Milieumaatschappij (VMM)
8A_E_0394 <sup>138</sup>	Oplossen vismigratieknelpunten en plaatsen/vervangen van stuwen met visvriendelijke vormen van opstuwning op de bovenlopen van de Rivierbeek en Hertsbergebeek: Poversbeek, Ringbeek, Jobeek, Versanebeek	Provincie West-Vlaanderen
8B_C_0081 <sup>139</sup>	Aanleggen van een sedimentvang van de Rivierbeek opwaarts	Vlaamse overheid : Vlaamse Milieumaatschappij (VMM)

<sup>135</sup> [https://www.vmm.be/bestanden/sgbp/Actiefiche\\_7B\\_D\\_0097.pdf](https://www.vmm.be/bestanden/sgbp/Actiefiche_7B_D_0097.pdf)

<sup>136</sup> [https://www.vmm.be/bestanden/sgbp/Actiefiche\\_8A\\_D\\_0158.pdf](https://www.vmm.be/bestanden/sgbp/Actiefiche_8A_D_0158.pdf)

<sup>137</sup> [https://www.vmm.be/bestanden/sgbp/Actiefiche\\_8A\\_D\\_0161.pdf](https://www.vmm.be/bestanden/sgbp/Actiefiche_8A_D_0161.pdf)

<sup>138</sup> [https://www.vmm.be/bestanden/sgbp/Actiefiche\\_8A\\_E\\_0394.pdf](https://www.vmm.be/bestanden/sgbp/Actiefiche_8A_E_0394.pdf)

<sup>139</sup> [https://www.vmm.be/bestanden/sgbp/Actiefiche\\_8B\\_C\\_0081.pdf](https://www.vmm.be/bestanden/sgbp/Actiefiche_8B_C_0081.pdf)



## Hogestraat in Oostkamp.

Om de goede toestand te behalen in dit gebied zijn ook generieke acties nodig van de sectoren landbouw, huishoudens en bedrijven.

Acties voor de verdere uitbouw en optimalisering van de afvalwatersanering maken deel uit van de generieke acties<sup>140</sup> en van de zoneringsplannen en gebiedsdekkende uitvoeringsplannen.<sup>141</sup>

actieprogramma Bekken Brugse Polders<sup>142</sup>

### 5.2.1.5.3 gebiedsgerichte werking

#### Landinrichtingsproject Veldgebied Brugge (VLM)

Het planprogramma van het Veldgebied Brugge<sup>143</sup> dat sinds 2007 loopt, probeert een antwoord te bieden op de uitdagingen van de toekomst voor dit economisch, landschappelijk en ecologisch waardevolle gebied via vier inrichtingsprojecten landinrichting Randstedelijk gebied Brugge, Mobiliteitsas Gent-Brugge-Zeebrugge, Veldgebied Jabbeke-Wingene en Bulskampveld). Voor elk inrichtingsproject is een planbegeleidingsgroep opgericht met verschillende partners waaronder ook het bekkensecretariaat van de Brugse Polders.

Water gerelateerde acties zitten mee in de plannen verweven en zijn reeds uitgevoerd of gepland. Binnen het afstroomgebied van de Rivierbeek-Hertsbergebeek gaat dit bijvoorbeeld over het waterbeheer van de Vorsevijvers-Blauwhuisbeek, de aanleg van hengelzones op de Rivierbeek, aanleg van gecontroleerde overstromingsgebieden, waterbuffering t.h.v het oprittencomplex E403 Torhout, aanleg faunapassages Rivierbeek, integraal waterproject Velddambeek (bescherming tegen overstromingen + natuurverbinding), ...

#### Gebiedsgericht en thematisch overleg (GTO)

Het bekkensecretariaat Brugse Polders bracht in 2016 de actoren in het aandachtsgebied van de Rivierbeek-Hertsbergebeek voor het eerst rond de tafel voor een gebiedsgericht overleg. Niet alleen het halen van de Europese Kaderrichtlijn Water doelstellingen maar ook de specifieke Natuurdoelen voor de vallei van de Rivierbeek vormen een hele uitdaging. Door kennis en ervaring uit te wisselen en projecten en initiatieven bij elkaar te leggen, kunnen we meer bereiken. Daarom gaan we voor een integrale en gebiedsgerichte aanpak.

Volgende specifieke aandachtspunten en deelacties staan de komende planperiode op de agenda:

(1) Het bekkensecretariaat Brugse Polders en o.a. VMM, VLM, ANB en de provincie zoeken samen naar oplossingen om de nutriëntendruk naar de waterlopen binnen het afstroomgebied van de

---

<sup>140</sup> <https://sgbp.integraalwaterbeleid.be/maatregelenprogramma>

<sup>141</sup> <https://sgbp.integraalwaterbeleid.be/zonerings-en-uitvoeringsplannen>

<sup>142</sup> <https://sgbp.integraalwaterbeleid.be/actieprogramma-bekken-brugse-polders>

<sup>143</sup> <https://www.vlm.be/nl/veldgebied-brugge>

Rivierbeek-Hertsbergebeek te verminderen. Er wordt ingezet op innovatie. Mogelijke oplossingen zijn het aanleggen van helofytenfilters naast de waterloop of het plaatsen van een kleinschalig stikstofverwijderingssysteem ("Moving Bed Biofilm Reactor") in de landbouw. Het Europese NuReDrain<sup>144</sup> (Nutrient Recovery from Drainagewater) project test verschillende drainagefiltersystemen voor fosfor uit in het veld. Voor Vlaanderen participeren Universiteit Gent, KULeuven, VITO, het Provinciaal Centrum voor de Sierteelt, Inagro, De Watergroep en Vlakwa. In de toekomst zou dit op grotere schaal binnen het afstroomgebied van de Rivierbeek-Hertsbergebeek kunnen toegepast worden.

(2) Verdere uitbouw en optimalisatie van de waterzuiveringsinfrastructuur. Aandacht dient te gaan naar bijkomende fosforverwijdering voor de kleinschalige waterzuiveringsinstallaties zoals Sint-Pieters-Veld, welke vooral tijdens de zomermaanden een belangrijke impact heeft op de bovenloop van de Rivierbeek.

(3) Inzetten op verder ecologisch herstel van de waterlopen inclusief het oplossen van vismigratieknelpunten.

## 5.2.2 Andere gebieden

**Andere gebieden** zijn oppervlaktewaterlichamen waarvoor het ook op langere termijn moeilijk wordt om de goede ecologische toestand te bereiken (klasse 6).

### 5.2.2.1 Leopoldkanaal en Zwinpolders

#### Leopoldkanaal

Het Leopoldkanaal loopt over het grondgebied van Assenede, Sint-Laureins, Maldegem, Damme en Brugge. Van Maldegem tot aan zee stroomt het Leopoldkanaal evenwijdig met het Schipdonkkanaal, van elkaar gescheiden door een dijk en omzoomd met statige populieren.

Dit unieke landschap van twee evenwijdige kanalen, in de volksmond "Tweelingkanalen of de "Blinker" en de "Stinker" genoemd, is één van de best gekende zichten in het bekken.

Het Leopoldkanaal is door een **klepstuw in St.-Laureins** in 2 afzonderlijke panden verdeeld: het oostelijk gedeelte watert af naar de Braak mankreek (Nederland) en verder naar de Westerschelde en het westelijk gedeelte watert af naar de Noordzee.

Het Leopoldkanaal staat in voor de afwatering van circa 40.000 ha poldergebied, waarvan ongeveer de helft loost in het westelijk pand. Gravitaire lozing in zee gebeurt op het ogenblik wanneer het zeewater lager staat dan het peil in de polderwaterlopen. Zodra het zeewater door de getijdenwerking terug stijgt, worden de sluizen gesloten. Zodoende kunnen de polders slechts gedurende enkele uren per dag waterafvoeren in zee. Wanneer niet kan worden geloosd, dient het

---

<sup>144</sup> <https://www.vlakwa.be/projecten/demonstratieprojecten/lopende-projecten/nuredrain/>



overtollige water opgeslagen te worden in de talrijke polderwaterlopen die de polders rijk zijn. Om over voldoende bergingsruimte te beschikken en om te anticiperen op mogelijke vloedperioden is het aangewezen om de polderpeilen in de winter laag te houden. Bij piekdebieten kan het noodpompgemaal te Zeebrugge het overtollig water naar het Afleidingskanaal van de Leie pompen. Bij droogteperiodes daarentegen is het wenselijk dat het water maximaal vastgehouden wordt en waar mogelijk in de poldergebieden iets hogere peilen ingesteld worden.

### Zwinnevaart en Isabellavaart

Door de realisatie van de Internationale Dijk en inpoldering werd de stroomrichting in het verleden gewijzigd en wateren de polderwaterlopen nu niet meer af naar de Zwingel maar naar het Leopoldkanaal.

De **Zwinnevaart** is een brakke polderwaterloop die een overblijfsel is van het Zwin en instaat voor een gravitaire afwatering (en tevens irrigatie tijdens zomermaanden) van een deel van de zwinpolders naar het Leopoldkanaal.

#### 5.2.2.1.1 visie

### Leopoldkanaal

De fysicochemische **waterkwaliteit** is over het algemeen matig. Totaal fosfor en CZV zijn de probleemparameters. Naar hydromorfologie toe scoort het kanaal slecht. Het kanaal is rechtgetrokken en vrij diep met te weinig zonlicht voor de ontwikkeling van submerse plantensoorten. Dit vertaalt zich in een ontoereikende biologische kwaliteit, enkel fyto-benthos scoort matig. Daarnaast kunnen de sterk schommelende waterpeilen ook een negatieve invloed hebben op het visbestand en de waterplanten. Grote delen van het Leopoldkanaal hebben wel **natuurlijke oevers** met een waardevolle oevervegetatie die meestal bestaat uit een brede rietkraag. Een natuurvriendelijk beheer is aangewezen, zoals bijvoorbeeld door een rondtrekkende schaapskudde. Hierdoor ontstaan structuur- en soortenrijke vegetaties met typische kalk indicerende en warmte minnende kruiden en verspreid struweel.

Het Leopoldkanaal behoort tot de visrijkere kanalen van Vlaanderen al werd er in 2018 een serieuze achteruitgang van het **visbestand** vastgesteld (score goed naar ontoereikend) wellicht te wijten aan enkele calamiteiten van zoutintrusie. Dit dient maximaal vermeden te worden. Ter hoogte van het uitwateringscomplex in de haven van Zeebrugge wordt **aangepast spuibeheer** toegepast om de glasaalmigratie te bevorderen. Op de meeste polderwaterlopen die uitmonden in het Leopoldkanaal zijn stuwen geplaatst die de **laterale vismigratie** beletten. De Oostkustpolder werkte reeds heel wat van die knelpunten weg door het bouwen van nieuwe regelbare uitwateringsconstructies met vispassage in het middengebied (o.a. Stampershoekbeek, het Geleed Noord, het Geleed Zuid, de Visscherie). Het is wenselijk dat de waterbeheerders verder blijven investeren om de resterende vismigratieknelpunten op te lossen (zoals het vizelgemaal t.h.v. Damse vaart, stuw Isabellavaart).

Het Leopoldkanaal is voor zijn waterkwaliteit mede afhankelijk van de kwaliteit van het water dat het ontvangt van zijn zijwaterlopen, inclusief dit van de Isabellavaart en de Zwinnevaart. De sector

////////////////////////////////////

Stroomgebiedbeheerplannen Schelde en Maas 2022-2027

Bekkenspecifiek deel bekken van de Brugse Polders



overstortwerking, ....

De afwatering van zowel de Zwinnevaart als de Isabellavaart gebeurt via het Leopoldkanaal en is tijdf afhankelijk. Bij overvloedige regenval wordt overtollig water gestockeerd in de omliggend komgronden. In het kader van de aanduiding van de prioritaire waterlopen “Vismigratie in Vlaanderen” werd beide waterlichamen aangeduid als glasaalmigratieweg. In 2019 werd de uitmonding van de Zwinnevaart vernieuwd met inbegrip van een **vispassage**. Dit dient voor de Isabellavaart ook nog te gebeuren.

Binnen de zwinpolders zijn vogelrichtlijn-, habitatrichtlijngebieden en kwetsbare zones natuur gelegen. Het **natuurreservaat Het Zwin** werd met 120 ha uitgebreid. De Zwinnevaart en de Isabellavaart hebben dan ook een belangrijke **natuurverbindingsfunctie**. In Het Zwin dienen de antiverziltingsmaatregelen nauwgezet opgevolgd te worden met continue monitoring van het zoutgehalte.

In de **duinen** moet het **hemelwater** maximaal kunnen **infiltreren** en vertraagd afgevoerd worden naar zee. Het vlaggenschip project “Duinencomplex” voorziet hiervoor in ondersteuning en coördinatie.

De zwinpolders gelegen ten oosten van het Boudewijnkanaal wateren ook allen af naar het Leopoldkanaal. Een belangrijke polderwaterloop voor de Dudzeelse polders is de **Ronselarebeek**. In noodgevallen kan het water naar het Schipdonkkanaal gepompt worden.

#### Overige afwateringsgebieden

Het Leopoldkanaal ontvangt tevens het water van een aantal laaglandbeken gelegen ten zuiden en ten oosten van Brugge (de [Kerkebeek](#) en het [Zuidervaartje](#)).

De afwatering van de **Slependammepolder en de Polder van Maldegem** gebeurt nagenoeg volledig via het Leopoldkanaal. De belangrijkste knelpunten naar peilbeheer en waterafvoer situeren zich voornamelijk in deze polders. De afwateringspunten zijn namelijk niet uitgerust met terugslagkleppen en de waterafvoer gebeurt vaak te snel. Via afremconstructies in de waterloop kan de buffering en infiltratie verhoogd worden.

De **Eeklose Watergang** is één van de betere waterlopen binnen het bekken naar waterkwaliteit toe. Macrofyten en macro-invertebraten scoren goed en er zijn ook waterplanten op de kleiige bodem aanwezig. Het visbestand is er echter nog fel ondermaats en het is niet meteen duidelijk wat de bepalende factoren hiervoor zijn. Het bekkensecretariaat zal gebiedsgericht onderzoek met de betrokken instanties faciliteren.

Raadpleeg de gegevens over druk & impact, milieudoelstellingen, reductiedoelen & afwijkingen en beoordeling in de waterlichaamfiches<sup>145</sup>. VL05\_17 - ISABELLAVAART, VL05\_22 - ZWINNEVAART, VL05\_23 - ZWIN, VL08\_173 - LEOPOLDKANAAL II, L107\_213 - EEKLOSE WATERGANG.

---

<sup>145</sup> <https://www.integraalwaterbeleid.be/nl/geoloket/overzicht-oppervlaktewaterlichamen>



#### 5.2.2.1.2 actieprogramma

Het **actieprogramma** voor het **Leopoldkanaal** omvat volgende gebiedsspecifieke acties

\*= Blue Deal actie

nr	titel	initiatiefnemer(s)
4B_B_0343 <sup>146</sup>	*Restauration en beheer van de Blauwe Sluis en omgeving kreek in Lapscheure.	Polder en/of Wateringen: Oostkustpolder
5B_A_0021 <sup>147</sup>	*Herstellen en moderniseren van het captatiepunt op de Brugse Ringvaart t.h.v. Dampoort.	Polder en/of Wateringen: Oostkustpolder
5B_B_0034 <sup>148</sup>	*Verhogen van buffering, infiltratie en het ophouden van water binnen de Slependammpolder d.m.v. een aantal automatische kleppen en drempels in te bouwen op de waterlopen.	Polder en/of Wateringen: Slependammpolders
5B_B_0035 <sup>149</sup>	*Plaatsen van een visvriendelijk stuw afwaarts op de Donkse Beek.	Polder en/of Wateringen: Polder van Maldegem
5B_B_0036 <sup>150</sup>	*Vertraagde afvoer realiseren van de Donksebeek, stroomopwaarts thv N9 in Maldegem	Polder en/of Wateringen: Polder van Maldegem
6_I_0111 <sup>151</sup>	Het omleggen en herwaarderen van de Begijnewatergang.	Polder en/of Wateringen: Polder van Maldegem

---

<sup>146</sup> [https://www.vmm.be/bestanden/sgbp/Actiefiche\\_4B\\_B\\_0343.pdf](https://www.vmm.be/bestanden/sgbp/Actiefiche_4B_B_0343.pdf)

<sup>147</sup> [https://www.vmm.be/bestanden/sgbp/Actiefiche\\_5B\\_A\\_0021.pdf](https://www.vmm.be/bestanden/sgbp/Actiefiche_5B_A_0021.pdf)

<sup>148</sup> [https://www.vmm.be/bestanden/sgbp/Actiefiche\\_5B\\_B\\_0034.pdf](https://www.vmm.be/bestanden/sgbp/Actiefiche_5B_B_0034.pdf)

<sup>149</sup> [https://www.vmm.be/bestanden/sgbp/Actiefiche\\_5B\\_B\\_0035.pdf](https://www.vmm.be/bestanden/sgbp/Actiefiche_5B_B_0035.pdf)

<sup>150</sup> [https://www.vmm.be/bestanden/sgbp/Actiefiche\\_5B\\_B\\_0036.pdf](https://www.vmm.be/bestanden/sgbp/Actiefiche_5B_B_0036.pdf)

<sup>151</sup> [https://www.vmm.be/bestanden/sgbp/Actiefiche\\_6\\_I\\_0111.pdf](https://www.vmm.be/bestanden/sgbp/Actiefiche_6_I_0111.pdf)



Stroomgebiedbeheerplannen Schelde en Maas 2022-2027

Bekkenspecifiek deel bekken van de Brugse Polders

7B_K_0037 <sup>152</sup>	Uitvoeren van een gebiedsgerichte analyse naar oorzaken voor slechte score voor vissen in de Eekloose watergang	Bekkensecretariaat Bekken van de Brugse Polders
8A_D_0162 <sup>153</sup>	*Verbreden van de Zijdelingse Vaart met natuurtechnische aanleg van de oevers tussen de Westkapelse Steenweg en de Ronselaerestraat te Brugge (Dudzele).	Polder en/of Wateringen: Oostkustpolder
8A_E_0398 <sup>154</sup>	Oplossen van de vismigratieknelpunten op de kanalen	Vlaamse overheid : De Vlaamse Waterweg nv

Het actieprogramma voor de **Zwinnevaart** en **Isabellavaart** omvat volgende gebiedsspecifieke acties

\*= Blue Deal actie

nr	titel	initiatiefnemer(s)
4B_I_0028 <sup>155</sup>	*Extra buffering creëren op de Paulusvaart	Polder en/of Wateringen: Oostkustpolder
6_I_0110 <sup>156</sup>	Optimaliseren van de waterbeheersing in de Zwinpolders door het vervangen van 3 buizen van de duiker Nieuwe Watergang door een koker.	Vlaamse overheid : Vlaamse Milieumaatschappij (VMM)
6_I_0121 <sup>157</sup>	Automatiseren van de uitwateringsconstructie op de Isabellavaart.	Vlaamse overheid : Vlaamse Milieumaatschappij (VMM)

<sup>152</sup> [https://www.vmm.be/bestanden/sgbp/Actiefiche\\_7B\\_K\\_0037.pdf](https://www.vmm.be/bestanden/sgbp/Actiefiche_7B_K_0037.pdf)

<sup>153</sup> [https://www.vmm.be/bestanden/sgbp/Actiefiche\\_8A\\_D\\_0162.pdf](https://www.vmm.be/bestanden/sgbp/Actiefiche_8A_D_0162.pdf)

<sup>154</sup> [https://www.vmm.be/bestanden/sgbp/Actiefiche\\_8A\\_E\\_0398.pdf](https://www.vmm.be/bestanden/sgbp/Actiefiche_8A_E_0398.pdf)

<sup>155</sup> [https://www.vmm.be/bestanden/sgbp/Actiefiche\\_4B\\_I\\_0028.pdf](https://www.vmm.be/bestanden/sgbp/Actiefiche_4B_I_0028.pdf)

<sup>156</sup> [https://www.vmm.be/bestanden/sgbp/Actiefiche\\_6\\_I\\_0110.pdf](https://www.vmm.be/bestanden/sgbp/Actiefiche_6_I_0110.pdf)

<sup>157</sup> [https://www.vmm.be/bestanden/sgbp/Actiefiche\\_6\\_I\\_0121.pdf](https://www.vmm.be/bestanden/sgbp/Actiefiche_6_I_0121.pdf)



Stroomgebiedbeheerplannen Schelde en Maas 2022-2027

Bekkenspecifiek deel bekken van de Brugse Polders





deel van de Oostkustpolder voor het duurzaam behoud en de uitbreiding van het Zwin als natuurlijk intertijdsgebied. De uitvoering wordt gecoördineerd via de instelling van een landinrichtingsproject Zwinpolders<sup>165</sup> dat door de Vlaamse Regering werd goedgekeurd. De planbegeleidingsgroep waar ook het bekkensecretariaat in participeert, is onder voorzitterschap van de gouverneur, haar werking gestart in 2016.

Het landinrichtingsplan van de Nieuwe Watergang<sup>166</sup> zit in de eindfase en er werd een verbinding tussen de Isabellavaart en het nieuwe pompemaal aan het Zwin gerealiseerd. Hierdoor is het nu mogelijk om bij periodes van hoge neerslag, extra water richting zee te sturen en om verzilting van de Zwinomgeving tegen te gaan. Bijkomend zal nog een bredere doorstroming van de Nieuwe Watergang in het Hazegrasfort gerealiseerd worden. De dijkdoorbraak van de oude Zwindijk is gerealiseerd op 4 februari 2019. Hierdoor is de ontpoldering van de Willem Leopoldpolder definitief en is de uitbreiding van het Zwin gerealiseerd. Ook de in het raamakkoord voorziene maatregelen om verzilting tegen te gaan zijn operationeel.

Het tweede landinrichtingsplan "Hazegrasdijk en Cantelmolinie"<sup>167</sup> beoogt optimalisatie van het recreatief netwerk in de Zwinomgeving, de realisatie van natuurgebieden en instandhoudingsdoelstellingen (IHD); het verstevigen van het erfgoed in de Zwinomgeving met de nadruk op de historische dijken en het oorlogserfgoed en het verbeteren van de landbouwstructuur. De watermaatregelen van het landinrichtingsplan zijn opgenomen in de Blue Deal.

**Gebieds- en thematisch overleg Paulusvaart**

Het gebieds- en thematisch overleg (GTO) Paulusvaart werd door het bekkensecretariaat Brugse Polders opgestart in 2015 met **focus op de waterkwaliteit van de Paulusvaart**. In 2019 werd een slibruiming van het volledige traject van de Paulusvaart uitgevoerd om de historische vervuiling weg te werken. Met de realisatie van de Zwinuitbreiding, waarvoor maatregelen zijn genomen om toename in verzilting van het ondiep grondwater in het naburig landbouwgebied te vermijden, en met opeenvolgend 3 droge jaren (2017-2018-2019), is de **aandacht steeds verder gegroeid naar het beschikbaar hebben van voldoende zoetwater**. Een belangrijke bron van zoetwater is het effluent van de RWZI Knokke. Het GTO faciliteert en analyseert de optimalisatie van de bovengemeentelijke waterzuiveringsinfrastructuur. Hierbij dient er maximaal kwaliteitsvol zoetwater richting Paulusvaart en antiverziltingsgrachten van het Zwin gestuurd te worden. Extra water ophouden, bufferen of opsparen zijn maatregelen die voor dit specifieke gebied kunnen helpen om de verzilting onder controle te houden. De mogelijkheden, om door middel van opstuwing, water te bufferen in het stelsel van de Paulusvaart en/of stroomafwaarts dienen onderzocht te worden.

**Grensoverschrijdend overleg "Kreken & Polders"**

---

<sup>165</sup> <https://www.vlm.be/nl/projecten/Paginas/Zwinpolders.aspx>  
<sup>166</sup> [https://www.vlm.be/nl/projecten/Paginas/Nieuwe\\_Watergang.aspx](https://www.vlm.be/nl/projecten/Paginas/Nieuwe_Watergang.aspx)  
<sup>167</sup> <https://www.vlm.be/nl/projecten/Paginas/Hazegrasdijk-en-Cantelmolinie.aspx>



Het bekkensecretariaat van de Brugse Polders is samen met de Provincie Zeeland covoorzitter van de grensoverschrijdende werkgroep "Kreken en Polders". Focus ligt op het uitwisselen van informatie en ervaringen over allerlei zaken die betrekking hebben op het integrale (grond)waterbeheer en -beleid in de grensstreek. Belangrijke thema's zijn verdroging, verzilting en aanpak van de nutriëntendrukken.

#### 5.2.2.2 Haven Zeebrugge - Boudewijnkanaal

Het gebied 'Haven Zeebrugge - Boudewijnkanaal' omvat het gebied achterhaven zeebrugge en Zeebrugge Buitenvaven (incl. de Lissewegse vaart) en het Boudewijnkanaal.

Het **Boudewijnkanaal** verbindt Brugge met de haven van Zeebrugge en staat hoofdzakelijk in functie van **scheepvaart**. Door vermenging met zeewater is het kanaalwater vrij brak. De vuilvracht die nog in het Boudewijnkanaal terecht komt, is bijna uitsluitend het effluentwater van de **RWZI Brugge**. Incidentele lekken van onder meer smeeroil en diesel, antifouling van schepen, overstorten beïnvloeden eveneens de waterkwaliteit van het kanaal en de haven en vormen een aandachtspunt. Vooral in de zomer kan er zuurstoftekort optreden en heeft men soms te kampen met toxische blauwalgen.

De **Lissewegse Vaart**, is een oude, van oorsprong natuurlijke, waterloop tussen Brugge en de Noordzee die gravitair in de voorhaven van Zeebrugge uitmondt. De vaart loopt dwars door het centrum van Lissewege om langs de dorpskern van Zwankendamme het havengebied te bereiken.

#### 5.2.2.2.1 visie

##### Boudewijnkanaal

Specifiek voor het Boudewijnkanaal is de **verziltingsproblematiek**. Op het Boudewijnkanaal kan je steeds meer kwallen, krabben, mosselen en zeesterren spotten tot op 5 km landinwaarts. Ze stromen bij vloed samen met het zeewater via de sluis van Zeebrugge het kanaal in. De meest verspreide vissoorten zijn paling en zeebaars.

De Maatschappij van de Brugse Zeehaven (MBZ) heeft plannen om de capaciteit voor de automotive sector in Zeebrugge uit te breiden. Op middellange termijn (>2023) zal een extra kaaimuur en een verbreding en verdieping van het Boudewijnkanaal nodig zijn ter hoogte van het Verbindingsdok in de Achterhaven van Zeebrugge. Dit kadert binnen het **GRUP "afbakening Zeehavengebied Zeebrugge"**. Gezien de Zijdelings Vaart doorheen het gebied van de verbreding loopt, werd deze reeds door de waterbeheerder in 2019 verlegd.

##### Lissewegse Vaart

De Lissewegse Vaart bepaalt in grote mate de waterhuishouding van de omliggende polders en er kan via de stuwen op de polderwaterlopen water gestuurd worden naar het afstroomgebied van de [Noordede-Blankenbergse Vaart](#). Het peilbeheer van de Lissewegse Vaart is typisch voor kustpolders



Stroomgebiedbeheerplannen Schelde en Maas 2022-2027

Bekkenspecifiek deel bekken van de Brugse Polders

met een trage waterafvoer door het geringe bodemverhang en lozingsmogelijkheden die afhangen van het zeepeil. Die combinatie zorgt een gebied dat gevoelig is voor overstromingen.

Het meest zuidelijke punt van de Lisseweegse vaart bevindt zich aan het Kanaal Gent-Oostende, net ten noorden van de stadskern van Brugge. Hier kan in de zomer kanaalwater in de omliggende polder ingelaten worden om verdroging en verzilting tegen te gaan. Ook het effluentwater van de RWZI Brugge kan ingenomen worden.

De naburige bedrijvigheid (Transportzone Zeebrugge, Blauwe Toren Brugge) heeft duidelijk een impact op de waterkwaliteit, van de Lisseweegse Vaart met overschrijdingen van zware metalen en PAK's (polycyclische aromatische koolwaterstoffen). Ook de overstortwerking van rioleringen heeft een significante impact. De slechte waterbodempkwaliteit is dan weer te wijten aan historische vervuiling. De Lisseweegse Vaart vertoont wel waardevolle structuurkenmerken maar de 7 stuwen die het peil van de vaart regelen, vormen nog een hindernis voor de migratie van glasaal.

Raadpleeg de gegevens over druk & impact, milieudoelstellingen, reductiedoelen & afwijkingen en beoordeling in de waterlichaamfiches<sup>168</sup> VL17\_186 - ZEEBRUGGE BUITENHAVEN.

#### 5.2.2.2.2 actieprogramma

Het **actieprogramma** voor het gebied **Achterhaven Zeebrugge en Zeebrugge Buitenhaven (incl. Lisseweegse Vaart) – Boudewijnkanaal** omvat volgende gebiedsspecifieke acties

\*= Blue Deal actie

nr	titel	initiatiefnemer(s)
6_G_0045 <sup>169</sup>	Bouwen van een mobiele kerende installatie in de haven van Zeebrugge thv de spoorwegtunnels onder de kustbaan (N34).	Vlaamse overheid : Agentschap Maritieme Dienstverlening en Kust (MDK)
6_G_0046 <sup>170</sup>	Bouwen van stormmuren in de haven van Zeebrugge (1ste fase - zone Visartsluis - Kielbankstraat).	Vlaamse overheid : Agentschap Maritieme Dienstverlening en Kust (MDK)
6_G_0047 <sup>171</sup>	Bouwen van stormmuren in de haven van Zeebrugge (2de fase - zone Oude Vissershaven).	Vlaamse overheid : Agentschap Maritieme Dienstverlening en Kust (MDK)

<sup>168</sup> <https://www.integraalwaterbeleid.be/nl/geoloket/overzicht-oppervlaktewaterlichamen>

<sup>169</sup> [https://www.vmm.be/bestanden/sgbp/Actiefiche\\_6\\_G\\_0045.pdf](https://www.vmm.be/bestanden/sgbp/Actiefiche_6_G_0045.pdf)

<sup>170</sup> [https://www.vmm.be/bestanden/sgbp/Actiefiche\\_6\\_G\\_0046.pdf](https://www.vmm.be/bestanden/sgbp/Actiefiche_6_G_0046.pdf)

<sup>171</sup> [https://www.vmm.be/bestanden/sgbp/Actiefiche\\_6\\_G\\_0047.pdf](https://www.vmm.be/bestanden/sgbp/Actiefiche_6_G_0047.pdf)

Stroomgebiedbeheerplannen Schelde en Maas 2022-2027

Bekkenspecifiek deel bekken van de Brugse Polders

6_G_0048 <sup>172</sup>	Opwaarderen van de kerende installatie thv de Vandammesluis in Zeebrugge om het veiligheidsniveau op peil te brengen.	Vlaamse overheid : Agentschap Maritieme Dienstverlening en Kust (MDK)
6_G_0049 <sup>173</sup>	Opwaarderen van de kerende installatie thv de uitwateringsconstructie Leopoldkanaal-Schipdonkkanaal in Zeebrugge om het veiligheidsniveau op peil te brengen.	Vlaamse overheid : Agentschap Maritieme Dienstverlening en Kust (MDK)
6_I_0104 <sup>174</sup>	Bouwen van een noodgemaal op de Lisseweegse Vaart.	Polder en/of Wateringen: Nieuwe Polder van Blankenberge, Vlaamse overheid : Departement Mobiliteit en Openbare Werken (MOW)
8A_D_0159 <sup>175</sup>	*Herinrichten op natuurvriendelijke manier van de oevers van de Lisseweegse Vaart thv Zwankendamme.	Polder en/of Wateringen: Nieuwe Polder van Blankenberge, Vlaamse overheid : Vlaamse Landmaatschappij (VLM)

Om de goede toestand te behalen in dit gebied zijn ook generieke acties nodig van de sectoren landbouw, huishoudens en bedrijven.

Acties voor de verdere uitbouw en optimalisering van de afvalwatersanering maken deel uit van de generieke acties<sup>176</sup> en van de zoneringsplannen en gebiedsdekkende uitvoeringsplannen.<sup>177</sup> actieprogramma Bekken Brugse Polders<sup>178</sup>

<sup>172</sup> [https://www.vmm.be/bestanden/sgbp/Actiefiche\\_6\\_G\\_0048.pdf](https://www.vmm.be/bestanden/sgbp/Actiefiche_6_G_0048.pdf)

<sup>173</sup> [https://www.vmm.be/bestanden/sgbp/Actiefiche\\_6\\_G\\_0049.pdf](https://www.vmm.be/bestanden/sgbp/Actiefiche_6_G_0049.pdf)

<sup>174</sup> [https://www.vmm.be/bestanden/sgbp/Actiefiche\\_6\\_I\\_0104.pdf](https://www.vmm.be/bestanden/sgbp/Actiefiche_6_I_0104.pdf)

<sup>175</sup> [https://www.vmm.be/bestanden/sgbp/Actiefiche\\_8A\\_D\\_0159.pdf](https://www.vmm.be/bestanden/sgbp/Actiefiche_8A_D_0159.pdf)

<sup>176</sup> <https://sgbp.integraalwaterbeleid.be/maatregelenprogramma>

<sup>177</sup> <https://sgbp.integraalwaterbeleid.be/zonerings-en-uitvoeringsplannen>

<sup>178</sup> <https://sgbp.integraalwaterbeleid.be/actieprogramma-bekken-brugse-polders>



Stroomgebiedbeheerplannen Schelde en Maas 2022-2027

Bekkenspecifiek deel bekken van de Brugse Polders

### 5.2.2.2.3 gebiedsgerichte werking

In 2016 nam de Vlaamse Regering de startbeslissing voor het planningsproces ‘Verbetering nautische toegankelijkheid tot de (achter)haven van Zeebrugge’ (SHIP-project<sup>179</sup>). Dit project is van cruciaal belang voor de verdere groei en ontwikkeling van de haven van Zeebrugge. In 2019 werd beslist om de **nieuwe zeesluis** te bouwen op de huidige Visartsite. In samenspraak en dialoog met alle actoren, ook het bekkenbestuur van de Brugse Polders, worden meerdere acties opgestart in het kader van leefbaarheid, mobiliteit, buffering, enz. Aanleg van bijkomende verharde oppervlakken dient beperkt te worden en waar mogelijk kiest men voor waterdoorlaatbare materialen en infiltratievoorzieningen.

Een optimale gravitaire afwatering van de Lisseweegse Vaart dient in het kader van de realisatie van dit complex project zeesluis Zeebrugge verzekerd te worden met eventuele ondersteuning van de nodige pompcapaciteit om wateroverlast ten oosten van Blankenberge en ter hoogte van de Transportzone te voorkomen. Binnen het actieprogramma van het Raamakkoord Oudlandpolder<sup>180</sup> zal dit onderzocht worden. Een verdere modernisering en optimalisering van de peilbeheersingsinfrastructuur dringt zich op om water beter vast te houden i.f.v. droogtebeheer en efficiënter weg te krijgen i.f.v. hoogwaterbeheer. Een meer gedifferentieerd peilbeheer dient gefaciliteerd te worden.

Binnen het afstroomgebied van de Lisseweegse Vaart situeert zich een grote kreekrug. Mogelijke potenties voor ondergrondse zoetwateropslag dienen onderzocht te worden.

Een gebied van ca. 820 ha langs het Boudewijnkanaal, nabij de achterhaven van Zeebrugge maakt deel uit van het landinrichtingsproject Brugse Veldzone, inrichtingsproject Mobiliteitsas Gent-Brugge-Zeebrugge. Om de leefbaarheid van de woonkern Zwankendamme<sup>181</sup> te verzekeren na de aanleg van de nieuwe spoor- en haveninfrastructuur worden er buffer- en recreatieve zones voorzien in de omgeving. De plannen voor de omgeving van de Lisseweegse Vaart (ecologische inrichting oevers) en de oostelijke zijde van Zwankendamme worden verder uitgewerkt.

Begin 2021 startte het bekkensecretariaat een gebieds- en thematisch overleg op voor het Boudewijnkanaal met als doel het streven naar een verbetering van de aquatische ecologie van het Boudewijnkanaal en om in de toekomst structurele vissterftes te vermijden. Dit streefdoel kadert in de ruimere maatschappelijke context van klimaatopwarming, waterschaarste en verzilting.

### 5.2.2.3 Kanaal Gent-Oostende

Het Kanaal Gent-Oostende is de slagader van het bekken van de Brugse Polders en heeft vele functies: waterafvoer, scheepvaart, recreatie, bevloeiing van de polders bij droogte. Het bekendste

---

<sup>179</sup> <https://www.mow.vlaanderen.be/nieuwesluiszeebrugge/>

<sup>180</sup> <https://www.vlm.be/nl/projecten/Paginas/Oudlandpolder.aspx>

<sup>181</sup> <https://www.vlm.be/nl/projecten/Paginas/Zwankendamme.aspx>



zicht van het kanaal is wellicht de keerstuw in Beernem die Brugge beschermt tegen overstromingen.

#### 5.2.2.3.1 visie

Het Kanaal Gent-Oostende is een belangrijke schakel in het Vlaamse en Europese **waterwegennetwerk** Seine-Schelde<sup>182</sup>. Het kanaal verbindt de kusthavens van Zeebrugge en Oostende met de Leie Om hedendaagse binnenvaartschepen (klasse Va tot 3.000 ton) een betere toegang tot de havens te verlenen, moet het volledige kanaal gemoderniseerd worden (verdiepen, verbreden, vervangen van sluisen en beweegbare bruggen).

Met het project "Stadsvaart Brugge<sup>183</sup>" onderzoekt De Vlaamse Waterweg alvast de mogelijkheden in de omgeving van Brugge. De doortocht wordt er bemoeilijkt door 2 sluisen (de Dampoortsluis en de Verbindingsluis) en 10 beweegbare bruggen. Het project rond de vernieuwing van de Steenbruggebrug wordt, als onderdeel van de opwaardering van het kanaal, vanaf 2022 uitgevoerd. Bijkomend studiewerk zal worden uitgevoerd om de impact van de opwaardering van het kanaal op wegverkeer en erfgoed in kaart te brengen en toe te laten alternatieven te selecteren voor uitvoering. Daarnaast zal tevens een studie worden opgestart om na te gaan welke infrastructurele aanpassingen nodig zijn in het kanaaldeel tussen Beernem en Brugge.

De Vlaamse waterweg werkt eveneens aan **overstromingsrisicobeheerplannen** volgens de principes van meerlaagse waterveiligheid en gedeelde verantwoordelijkheid. Ook voor het Kanaal Gent-Oostende zal zo een plan opgemaakt worden. Daarnaast wordt ook de renovatie van het Sas Slijkens onderzocht.

Bij langdurige droogte is er de noodzaak om water uit bevaarbare waterlopen zoals het Kanaal Gent-Oostende te capteren voor land- en tuinbouwdoeleinden. Een optimalisatie van het **captatiebeleid** in functie van noodzakelijke minimumpeilen voor de scheepvaart en de veiligheid van de waterweginfrastructuur dringt zich op.

De toevoer van Leiewater via het Afleidingskanaal van de Leie bepaalt voor een deel de **waterkwaliteit** van het Kanaal Gent- Oostende. Totaal fosfor is de belangrijkste knelpuntparameter. De overige fysicochemische parameters scoren matig tot goed. De ecologische kwaliteit is globaal slecht te wijten aan de slechte score voor de macro-invertebraten en de hydromorfologie. De impact van huishoudelijk afvalwater is de laatste jaren sterk afgenomen doch de grote waterzuiveringsinstallaties (Aalter, Brugge, Jabbeke, Oostende) zorgen nu voor een grote restvervuiling op het kanaal vooral voor de parameters CZV en totaal fosfor (ongeveer de helft van de totale vervuilingdruk). De stikstofvracht komt voornamelijk van diffuse verontreiniging vanuit de omliggende landbouwgebieden. Ook overschrijdingen van pesticiden worden in het kanaalwater aangetroffen.

---

<sup>182</sup> <https://www.seineschelde.be/>

<sup>183</sup> <http://www.stadsvaart.be>



Het **visbestand** is matig en nam dankzij de open verbindingen met zijwaterlopen met betere waterkwaliteit toe. Toch kan de biodiversiteit nog verbeteren. Eén van de belangrijkste intrekroutes voor glasaal in Vlaanderen betreft het sluizencomplex 'Sas-Slijkens' aan de monding van het Kanaal Gent-Oostende. Om de glasaalintrek te bevorderen wordt omgekeerd spui-beheer toegepast waarbij de geleidbaarheid nauwgezet dient gemonitord te worden om verzilting van het kanaal te voorkomen.

Sedert begin 2020 is het nieuwe drinkwaterproductiecentrum in Oostende operationeel. Het brakke kanaalwater wordt ontzilt tot **drinkwater**. Dit moet de drinkwaterbevoorrading van Oostende waarborgen, ook in piekmomenten zoals de drukke zomermaanden.

### **Kanaalpand Gent-Brugge**

In het kanaalpand Gent-Brugge monden een 30-tal waterlopen uit waarvan de Hoofdsloot en de Rivierbeek de grootste afstroomgebieden hebben. Het afstroomgebied van de [Rivierbeek](#) en wordt apart besproken in deze visie.

### **De Kraenepoel en omgeving**

Opwaarts binnen het afstroomgebied in Aalter bevindt zich de Kraenepoel. De vijver en de omgeving van de Markettebossen is gelegen binnen Habitatrichtlijngebied en is beschermd als landschap. Er werd reeds een beheerplan opgemaakt voor de Kraenepoel. Er dient verder werk gemaakt te worden van het verbeteren van de waterkwaliteit van de toevoerwaterlopen zoals het Bloembeekskanalen en de langsgrachten van de E40. Ook het overstort (Grote Ganzenplas) blijft een groot knelpunt en dient gesaneerd te worden. Voor een optimaal beheer van de Kraenepoel is een periodieke sedimentruiming noodzakelijk. De uitwerking van deze acties gebeurt via een Natuurinrichtingsproject voor de Kraenepoel.

### **"Topbeken" in de vallei van de Zuidleie**

Binnen het bekken van de Brugse Polders is de Bornebeek, de meest ecologisch waardevolle beek van het bekken. Alle restlozingen zijn hier gesaneerd en de beek wordt natuurvriendelijk beheerd. Ook het wettelijk beschermd Bempje komt hiervoor. Verdere aandacht dient te gaan naar de opwaardering van de vallei als natuurverbingsgebied tussen de habitatrichtlijngebieden van het Bulskampveld en de vallei van de Zuidleie. In de naburige Merlebeek zijn eveneens populaties van het Bempje aanwezig. De laterale continuïteit van uit het kanaal naar de zijwaterlopen dient bevorderd te worden. Om de biologie in de waterlopen maximale kansen te geven, wordt gezocht naar locaties waar dood hout als bijkomend beekbiotoop voor vissen in de waterloop kan ingebracht worden.

De Leiemeersen vormen eveneens een ecologisch zeer waardevolle kern binnen de vallei van de Zuidleie door de aanwezigheid van een uniek, alkalisch laagveenmoeras. Prioriteiten zijn het herstel van de natuurlijke grondwaterfluxen en bescherming van de kwaliteit en kwantiteit van de ondiepe mineraalarme kwel. Hierbij kan gedacht worden aan de opmaak van een hydrologisch grondwatermodel voor de vallei van de Zuidleie.



Stroomgebiedbeheerplannen Schelde en Maas 2022-2027

Bekkenspecifiek deel bekken van de Brugse Polders



## De Hoofdsloot (Assebroekse meersen)

Voor de Assebroekse meersen staat het behoud en het versterken van de ecologisch zeer waardevolle graslanden en het overstroombaar karakter voorop. De ontwatering gebeurt doorgaans via het pompgemaal op de Hoofdsloot. De waterkwaliteit binnen de Assebroekse meersen voldoet nog niet aan de goede toestand. Naar de toekomst toe zullen de nutriënten stelselmatig verder dalen door enerzijds de sanering van de huishoudelijke lozingen (o.a. aansluiting Sijsele en een deel van Beernem en Oedelem) en anderzijds door het aankoopbeleid van ANB, zowel in het gebied van de meersen zelf, als langs de voedende waterloop de Meersbeek, wat zal resulteren in een nulbemesting met minder nutriëntenuitspoeling. Een bedrijfslozing met hoge chloride- en fosforconcentraties heeft nog een significante impact op de Meersbeek stroomopwaarts.

## Kanaalpand Brugge-Oostende

### Bemalingsgebieden

Enkele zeer laaggelegen afwateringsgebieden binnen de polders kunnen enkel via bemaling met grote vijzelgemalen (De Katte, De Stegere en Kwetshage-Paddegat) waterafvoeren naar het kanaalpand Brugge-Oostende en zo naar zee. Tijdens het zomerhalfjaar wordt het bemalingsgebied De Katte bevoeid vanuit de Blankenbergse Vaart en de Noordede en het bemalingsgebied De Stegere vanuit de Noordede.

Het bemalingsgebied Kwetshage-Paddegat, ten zuiden van het kanaal, wordt doorsneden door de Jabbeekse beek die het oppervlaktewater van de hoger gelegen zandgronden ten zuiden van Jabbeke gravitair afvoert naar het Kanaal Brugge-Oostende.

In de bemalingsgebieden komt waardevolle natuur voor zoals de Meetkerkse Moeren, de Schorreweide, het 't Pompje en de Schobbejak. Te lage waterpeilen in de zomer en bevoeiingswater van onvoldoende kwaliteit vormen een aandachtspunt. Voor 't Pompje<sup>184</sup> werd reeds een oplossing uitgewerkt nl. effluentwater van de KWZI Vlissegem wordt in het gebied gepompt.

Binnen de Blue Deal zijn er maatregelen gepland om meer natte natuur (rietmoeras en poldergraslanden) te creëren in Kwetshage en de Meetkerkse moeren.

### Jabbeekse Beek

Het stelsel van de Jabbeekse beek kampt regelmatig met wateroverlast. Vooral landbouwgronden overstromen maar soms ook serres en bedrijfsgebouwen.

Het bos- en natuurgebied Vloethemveld vormt een belangrijk retentiegebied. De laatste jaren is de Grote watervlakte sterk in opmars in de baangrachten langs de E40 en in de omgeving van het natuurgebied Gemene Weiden. Waterbeheerders dienen blijvend in te zetten om deze exoot aan te pakken. Het visbestand weerspiegelt de slechte waterkwaliteit. Visbestandsopnames op de

---

<sup>184</sup> [https://www.vlm.be/nl/SiteCollectionDocuments/VLM%20West-Vlaanderen/Projecten/NIGeu%20RESTORE/23%20dec\\_NB\\_RESTORE\\_NB03\\_'T%20Pompje\\_HR.pdf](https://www.vlm.be/nl/SiteCollectionDocuments/VLM%20West-Vlaanderen/Projecten/NIGeu%20RESTORE/23%20dec_NB_RESTORE_NB03_'T%20Pompje_HR.pdf)

Jabbeekse Beek in de afgelopen tien jaren tonen aan dat het visbestand ontoereikend is maar wel een lichte verbetering toont, vooral het stroomopwaarts deel richting het Vloethemveld.

Raadpleeg de gegevens over druk & impact, milieudoelstellingen, reductiedoelen & afwijkingen en beoordeling in de waterlichaamfiches<sup>185</sup> VL08\_164 - KANAAL GENT-OOSTENDE III.

#### 5.2.2.3.2 actieprogramma

Het **actieprogramma** voor **Kanaal Gent-Oostende** omvat volgende gebiedsspecifieke acties

\*= Blue Deal actie

nr	titel	initiatiefnemer(s)
4B_B_0349 <sup>186</sup>	*Uitvoeren inrichtingswerken natte natuur in Kwetsbage (Meetkerkse Moeren)	Vlaamse overheid : Vlaamse Landmaatschappij (VLM)
4B_B_0352 <sup>187</sup>	*Inrichten moerasgebied aansluitend bij de parkbegraafplaats Brugge	Vlaamse overheid : Agentschap Wegen en Verkeer (AWV), Vlaamse overheid : Vlaamse Landmaatschappij (VLM)
4B_D_0256 <sup>188</sup>	Ruimen van sediment van de Kraenepoel in Aalter.	Vlaamse overheid : Agentschap voor Natuur en Bos (ANB), Gemeente: Aalter, Vlaamse overheid : Vlaamse Landmaatschappij (VLM)
4B_D_0259 <sup>189</sup>	Saneren van het overstort Kraenepoel in Aalter.	Vlaamse overheid : Vlaamse Milieumaatschappij (VMM)
4B_I_0027 <sup>190</sup>	*Plaatsen van een stuw t.h.v. de Oude Gentweg ten behoeve van het opstuwen van de Ringgracht voor het versterken van de invloed van kwelwater in de Kraenepoel van Aalter.	Vlaamse overheid : Agentschap voor Natuur en Bos (ANB), Gemeente: Aalter, Vlaamse overheid : Vlaamse Landmaatschappij (VLM)

<sup>185</sup> <https://www.integraalwaterbeleid.be/nl/geoloket/overzicht-oppervlaktewaterlichamen>

<sup>186</sup> [https://www.vmm.be/bestanden/sgbp/Actiefiche\\_4B\\_B\\_0349.pdf](https://www.vmm.be/bestanden/sgbp/Actiefiche_4B_B_0349.pdf)

<sup>187</sup> [https://www.vmm.be/bestanden/sgbp/Actiefiche\\_4B\\_B\\_0352.pdf](https://www.vmm.be/bestanden/sgbp/Actiefiche_4B_B_0352.pdf)

<sup>188</sup> [https://www.vmm.be/bestanden/sgbp/Actiefiche\\_4B\\_D\\_0256.pdf](https://www.vmm.be/bestanden/sgbp/Actiefiche_4B_D_0256.pdf)

<sup>189</sup> [https://www.vmm.be/bestanden/sgbp/Actiefiche\\_4B\\_D\\_0259.pdf](https://www.vmm.be/bestanden/sgbp/Actiefiche_4B_D_0259.pdf)

<sup>190</sup> [https://www.vmm.be/bestanden/sgbp/Actiefiche\\_4B\\_I\\_0027.pdf](https://www.vmm.be/bestanden/sgbp/Actiefiche_4B_I_0027.pdf)



Stroomgebiedbeheerplannen Schelde en Maas 2022-2027

Bekkenspecifiek deel bekken van de Brugse Polders

5B_A_0022 <sup>191</sup>	Uitvoeren van het project "Stadsvaart Brugge": vernieuwen van de Dampoortsluis	Vlaamse overheid : De Vlaamse Waterweg nv
6_I_0112 <sup>192</sup>	Renovatie van het Sas-Slijkens op het Kanaal Gent-Oostende	Vlaamse overheid : De Vlaamse Waterweg nv
8A_D_0166 <sup>193</sup>	Uitvoeren van het project "Stadsvaart Brugge": vernieuwen van de Steenbrugge Brug met een luik natte natuur	Gemeente: Brugge, Vlaamse overheid : De Vlaamse Waterweg nv, Provinciale Visserijcommissie West-Vlaanderen

Om de goede toestand te behalen in dit gebied zijn ook generieke acties nodig van de sectoren landbouw, huishoudens en bedrijven.

Acties voor de verdere uitbouw en optimalisering van de afvalwatersanering maken deel uit van de generieke acties<sup>194</sup> en van de zoneringsplannen en gebiedsdekkende uitvoeringsplannen.<sup>195</sup>

actieprogramma Bekken Brugse Polders<sup>196</sup>

### 5.2.2.3.3 gebiedsgerichte werking

#### Landinrichtingsprojecten VLM

Binnen het landinrichtingsplan MoubEEK-Vloethemveld<sup>197</sup> worden ecologische maatregelen verder onderzocht zoals natuurlijke inrichting van de bovenloop tussen Vloethemveld en centrum Jabbeke in functie van natuurverbinding, het vertragen van de waterafvoer en het herstellen van de natuurlijke meandering van de beek.

In de Assebroekse meersen werden tal van natuurinrichtingswerken uitgevoerd in kader van het project Groene Fietsgordel Brugge<sup>198</sup>. Deze werken hadden als doel de Assebroekse meersen als dotterbloemgrasland in te richten. Daarvoor moeten de meersen in de zomer nat genoeg zijn. Tegelijk moeten de meersen optimaal als waterbuffer kunnen fungeren om wateroverlast in de

<sup>191</sup> [https://www.vmm.be/bestanden/sgbp/Actiefiche\\_5B\\_A\\_0022.pdf](https://www.vmm.be/bestanden/sgbp/Actiefiche_5B_A_0022.pdf)

<sup>192</sup> [https://www.vmm.be/bestanden/sgbp/Actiefiche\\_6\\_I\\_0112.pdf](https://www.vmm.be/bestanden/sgbp/Actiefiche_6_I_0112.pdf)

<sup>193</sup> [https://www.vmm.be/bestanden/sgbp/Actiefiche\\_8A\\_D\\_0166.pdf](https://www.vmm.be/bestanden/sgbp/Actiefiche_8A_D_0166.pdf)

<sup>194</sup> <https://sgbp.integraalwaterbeleid.be/maatregelenprogramma>

<sup>195</sup> <https://sgbp.integraalwaterbeleid.be/zonerings-en-uitvoeringsplannen>

<sup>196</sup> <https://sgbp.integraalwaterbeleid.be/actieprogramma-bekken-brugse-polders>

<sup>197</sup> <https://www.vlm.be/nl/moubEEK-vloethemveld>

<sup>198</sup> <https://www.vlm.be/nl/groene-fietsgordel-brugge1>



Stroomgebiedbeheerplannen Schelde en Maas 2022-2027

Bekkenspecifiek deel bekken van de Brugse Polders

Groene Wijk te Assebroek en in de omliggende wijken bij Steenbrugge te voorkomen.

In een tweede fase worden nog werken voorzien om ook op andere percelen natuurwinst te bekomen, om de recreatie en de archeologische site beter tot zijn recht te laten komen en om wateroverlast tegen te gaan in de omgeving van de Groene Wijk.

### Raamakkoord Oudlandpolder

Binnen het Raamakkoord Oudlandpolder<sup>199</sup> zal de optimalisatie van de bestaande peilinfrastructuur in de bemalingsgebieden De Katte en De Stegere onderzocht worden. Optimalisatie omvat het vernieuwen en automatiseren van de stuwen. Bij vernieuwing dient uiteraard de mogelijkheid tot visvriendelijke vijzels of aanleg van een vispassage bekeken te worden. Voor het natuurgebied de Schobbejak is er nog een duidelijke vraag naar bijkomende investeringen om vlakdekkend een meer natuurgericht waterpeilbeheer mogelijk te maken.

#### 5.2.2.4 Afleidingskanaal van de Leie

Het Afleidingskanaal van de Leie (ook wel **Schipdonkkanaal** genoemd) loopt vanaf Deinze tot in Zeebrugge. Ongeveer ter hoogte van de monding van de Eede, komt het Leopoldkanaal bij het Schipdonkkanaal en beide "Tweelingenkanalen" lopen mooi parallel naast elkaar om in de voorhaven van Zeebrugge via ondergrondse kokers en het sluizencomplex, dat geregelde schuiven bevat, samen af te wateren naar zee.

Op het kanaal is tussen Deinze en het Kanaal Gent-Brugge beroepsvaart toegestaan en tussen het Kanaal Gent-Brugge en de sluis van Balgerhoeke enkel pleziervaart (bekken van de Gentse Kanalen). Het pand vanaf de stuwsluis Balgerhoeke tot de uitwateringsschuiven in Zeebrugge (bekken van de Brugse Polders) is niet bevaarbaar en wordt ingezet voor het afvoeren van water, wanneer sterk verhoogde debieten op de Leie zich aandienen. Ter hoogte van Eeklo werd ook een aftakking naar het centrum van Eeklo gegraven. De aanleg van het kanaal had dus voornamelijk een waterbeheersingsfunctie maar heeft toch aanleiding gegeven tot een beperkte economische ontwikkeling.

Doordat het kanaal over de volledige lengte begeleid wordt door bomenrijen (overwegend populieren) vormt het kanaal landschappelijk een duidelijk **visueel lineair element** en heeft een toeristisch-recreatieve troef als fiets- en wandelroute.

Het afstroomgebied van het Afleidingskanaal van de Leie binnen het bekken van de Brugse Polders heeft vooral een agrarisch karakter. De Polder van Maldegem en de Slependammpolder liggen langs het afleidingskanaal maar capteren geen water.

Langs het kanaal is een reservatiestrook afgebakend voor eventuele verbreding en opwaardering van het kanaal op lange termijn ivf het verbeteren van de binnenvaartontsluiting van de haven van Zeebrugge (project Seine-Schelde West). Eind 2018 besliste de Vlaamse Regering om deze

---

<sup>199</sup> <https://www.vlm.be/nl/projecten/Paginas/Oudlandpolder.aspx>







Het project Splenterbeek-Ede liep in 2019 ten einde en creëerde o.a. heel wat nieuwe kleine landschapselementen, meer bovenstroomse buffering op de Ede en natuurontwikkeling. Er dient nog verder gewerkt te worden aan de verbetering van de waterkwaliteit zoals het wegwerken van de resterende lozingspunten (op de zijwaterlopen van de Splenterbeek en sanering van de wijk Vossenhol) en het verminderen van overstortwerking van de riolering. Zo zal het bermpje, een bijzondere vissoort, zich na uitvoering van deze maatregelen meer thuis gaan voelen in de Splenterbeek.

De valleien van de Driesbeek en de Wagemakersbeek vormen de landschappelijke verbinding tussen het Drongengoed, Het Leen en het Keigatbos. Om dit valleilandschap te versterken, stimuleert het project Wagemakers-Driesbeek kleine landschapselementen. Een fijn netwerk van landschapselementen verhoogt de belevings- en ecologische waarde van het landschap. Daarnaast zorgt de aanleg van poelen en het herwaarderen van grachten ook voor een significante verbetering van de waterhuishouding in de vallei waardoor extremen zoals overstromingen of droogte minder snel zullen voorkomen.

#### 5.2.2.5 Haven Oostende en Spuikom

Het gebied 'Haven Oostende en Spuikom' omvat de havengeul van Oostende, de dokken en de Spuikom.

De haven van Oostende<sup>206</sup> zal zich in de toekomst verder ontwikkelen maar is een zwakke schakel in de zeekering. Om de achterhaven van Oostende te beschermen tegen een 1000-jarige storm dienen er bijkomende overstromingsmaatregelen uitgebouwd te worden die aansluiten op de reeds bestaande stormmuren.

Deze maatregelen kaderen in het Masterplan Kustveiligheid<sup>207</sup>:

- 1 een nieuwe uitwateringsconstructie van de Spuikom, ter vervanging van de bestaande uitwateringsconstructie;
- 2 een stormvloedkering t.h.v. het Kanaal Gent-Oostende die bij stormtijvoorspelling wordt dichtgezet waardoor overstromingen in het achterland vermeden worden;
- 3 stormmuren die aansluiten op beide constructies en de reeds bestaande stormmuren, inclusief eventuele mobiele keringen.

Een bijzondere opportuniteit die zich hierbij stelt is om de toegankelijkheid van de Oostende Zeehaven te verbeteren door de bouw van een nieuwe zeesluis ter vervanging van de totaal verouderde Demeysluis. Beide projecten dienen complementair te zijn en mogen mekaar niet hypothekeren.

---

<sup>206</sup> <https://www.portofoostende.be/>

<sup>207</sup> <https://www.afdelingkust.be/nl/masterplan-kustveiligheid>







6_G_0041 <sup>211</sup>	Bouwen van een nieuwe kerende installatie in de achterhaven van Oostende om overstromingen via de Spuikom, Noordede en het Kanaal Brugge-Oostende te voorkomen.	Vlaamse overheid : Agentschap Maritieme Dienstverlening en Kust (MDK)
6_G_0042 <sup>212</sup>	Opwaarderen van de kerende installatie van de Visserijsluis in Oostende om het veiligheidsniveau op peil te brengen.	Vlaamse overheid : Agentschap Maritieme Dienstverlening en Kust (MDK)
6_G_0044 <sup>213</sup>	Bouwen van een stormmuur vanaf de Wandelaarkaai tot aan de Visserijsluis in Oostende.	Vlaamse overheid : Agentschap Maritieme Dienstverlening en Kust (MDK)

Acties voor de verdere uitbouw en optimalisering van de afvalwatersanering maken deel uit van de generieke acties<sup>214</sup> en van de >zoneringsplannen en gebiedsdekkende uitvoeringsplannen.<sup>215</sup>

actieprogramma Bekken Brugse Polders<sup>216</sup>

## 6 BIJLAGEN

- 1 BSD Bekken Brugse Polders (export website)  
[https://sgbp.integraalwaterbeleid.be/bekkens/bekken-brugse-polders/bsd3\\_bekkenbrugsepolders-export-website.pdf](https://sgbp.integraalwaterbeleid.be/bekkens/bekken-brugse-polders/bsd3_bekkenbrugsepolders-export-website.pdf)
- 2 Bekken van de Brugse Polders - beschermd gebied watergebonden natuur (Natura 2000 gebieden)  
[https://sgbp.integraalwaterbeleid.be/bekkens/bekken-brugse-polders/kennismaking/fysische-en-ruimtelijke-kenmerken/natuur-ecologie/bpol\\_beschermde-gebieden-watergebonden-natuur.pdf](https://sgbp.integraalwaterbeleid.be/bekkens/bekken-brugse-polders/kennismaking/fysische-en-ruimtelijke-kenmerken/natuur-ecologie/bpol_beschermde-gebieden-watergebonden-natuur.pdf)

<sup>211</sup> [https://www.vmm.be/bestanden/sgbp/Actiefiche\\_6\\_G\\_0041.pdf](https://www.vmm.be/bestanden/sgbp/Actiefiche_6_G_0041.pdf)

<sup>212</sup> [https://www.vmm.be/bestanden/sgbp/Actiefiche\\_6\\_G\\_0042.pdf](https://www.vmm.be/bestanden/sgbp/Actiefiche_6_G_0042.pdf)

<sup>213</sup> [https://www.vmm.be/bestanden/sgbp/Actiefiche\\_6\\_G\\_0044.pdf](https://www.vmm.be/bestanden/sgbp/Actiefiche_6_G_0044.pdf)

<sup>214</sup> <https://sgbp.integraalwaterbeleid.be/maatregelenprogramma>

<sup>215</sup> <https://sgbp.integraalwaterbeleid.be/zonerings-en-uitvoeringsplannen>

<sup>216</sup> <https://sgbp.integraalwaterbeleid.be/bekkens/bekken-brugse-polders/visie-en-acties/actieprogramma-bekken-brugse-polders>

Stroomgebiedbeheerplannen Schelde en Maas 2022-2027

Bekkenspecifiek deel bekken van de Brugse Polders

- 3 Beschermde gebieden drinkwater  
<https://sgbp.integraalwaterbeleid.be/bekkens/tabellen/kennismaking/beschermde-gebieden-drinkwater-grondwater.pdf>
- 4 Bekken van de Brugse Polders OWLn met specifieke doelstellingen oppervlaktewater Natura 2000 gebied  
[https://sgbp.integraalwaterbeleid.be/bekkens/bekken-brugse-polders/toestand/oppervlaktewaterkwaliteit/beschermde-gebieden-oppervlaktewater/bpol\\_owln-met-pecifieke-doelstellingen-natura-2000-gebieden-sgbp3.pdf](https://sgbp.integraalwaterbeleid.be/bekkens/bekken-brugse-polders/toestand/oppervlaktewaterkwaliteit/beschermde-gebieden-oppervlaktewater/bpol_owln-met-pecifieke-doelstellingen-natura-2000-gebieden-sgbp3.pdf)
- 5 gebiedsprioritering SGBP3 bekken Brugse Polders  
[https://sgbp.integraalwaterbeleid.be/bekkens/bekken-brugse-polders/visie-en-acties/gebiedsgerichte-uitdagingen/bpol\\_gebiedsprioritering.pdf](https://sgbp.integraalwaterbeleid.be/bekkens/bekken-brugse-polders/visie-en-acties/gebiedsgerichte-uitdagingen/bpol_gebiedsprioritering.pdf)

