

VERZONDEN 29 JUNI 2017

Vaartkaai 2
2170 Merksem - België

T +32 3 640 08 08
F +32 640 07 59
www.elia.be

Ruimte Vlaanderen
mevr. Viki Peeters
Lange Kievitstraat 111-113 bus 41
2018 ANTWERPEN

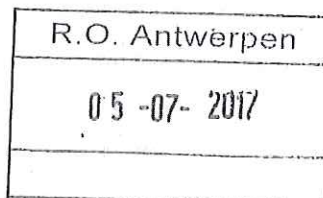

Behandeld door: Kelly Vrielynck
Mailbox: contactcenternoord@elia.be
Uw kenmerk: Aertssen
Ons kenmerk: GS/N/756427-1/BA/KVR

Merksem, 26 juni 2017

Omschrijving: Overleg gewestelijk RUP uitbreiding historisch gegroeid bedrijf

Plaats: Stabroek - Laageind

Hoogspanningslijnen:

150 kV 150.116-117 (EA205) Oorderen - Zandvliet ~ span 8Z-9Z-10Z

380 kV 380.065-066 (NOL303) Lillo - Zandvliet (project) ~ span 13-14

Geachte mevrouw,

Naar aanleiding van uw mail van 06 juni 2017, vindt u hieronder ons advies voor de uitbreiding van het bedrijf Aertssen te Stabroek, gelegen nabij de bovenvermelde hoogspanningslijnen.

| 150.116-117 overspanning | Maximum toegelaten bouw- en werkhoogte | Uitzwaai |
|--------------------------|----------------------------------------------------------------------------------------------------------------------------------------------------|-------------|
| 8Z-9Z | 14,65 meter t.o.v. het niveau van de bovenkant van de betonvoet van mast 9Z (= 4.70 TAW) (gemeten onder het laagste punt van deze overspanning) | 15,40 meter |
| 9Z-10Z | 21,50 meter t.o.v. het niveau van de bovenkant van de betonvoet van mast 9Z (= 4.70 TAW) (gemeten op 75 meter vanuit mast 9Z richting mast 10Z) | 11,30 meter |

De bovenvermelde uitzwaaizone is de zone langs weerszijden vanuit de buitenste geleider van de hoogspanningslijn waarin de maximum toegelaten bouw- en werkhoogte niet mag overschreden worden.

Wij wensen u te informeren dat Elia een bovengronds 380kV kabelverbindingproject voorziet in de betrokken zone. Deze toekomstige verbinding vindt u terug op bijgevoegd plan onder de vorm van een rode stippellijn. Voor verdere detailinformatie met betrekking tot dit verbindingstracé kunt u contact opnemen met Contact Center North, tel. 03/6400808 - contactcenternoord@elia.be.

AFDELING WEGEN EN VERKEER
ANTWERPEN

30 JUN 2017

DOS.NR.

Elia Asset nv

Zetel van de vennootschap: Keizerslaan 20 - 1000 Brussel - België
BTW BE0475 028 202 - RPR Brussel - IBAN BE05 2100 7002 6675 - BIC/SWIFT GEBABEBB



Indien er gebruik gemaakt wordt van een werfkraan (inclusief giek), betonpomp, hoogwerker of andere hijstoestellen, dan dienen deze zodanig opgesteld en gebruikt te worden dat de veiligheidszones te allen tijde worden gerespecteerd.

Mocht ten gevolge de door u uit te voeren veiligheidsanalyses en studie betreffende mogelijke alternatieve werkmethoden toch de noodzaak tot buitendienstname blijken, vragen wij u om zo spoedig mogelijk met Elia te overleggen. Elia zal deze vraag analyseren in functie van de situatie van het hoogspanningsnet op de gevraagde tijdstippen, zonder echter een buitendienstname te garanderen.

In het geval er een tijdelijke buitendienstname mogelijk is, dient met een minimum aanvraagtermijn van 12 weken rekening gehouden te worden. De criticiteit van de lijn kan ook als gevolg hebben dat de aanvraagtermijn nog veel langer moet zijn of dat er geen buitendienstname mogelijk is.

De stabiliteit van de mast mag niet in gevaar gebracht worden door graafwerken of ophogingen. Indien er in een zone van 15 meter rond de betonfundering van de mast dergelijke werken gepland zijn, vragen wij om vooraf de detailplannen, uitvoeringswijze en veiligheidsmaatregelen ter advies aan Elia te bezorgen.

Men dient er rekening mee te houden dat bij eventuele graafwerken in de omgeving van de mast, de boord van de talud minstens op gelijke afstand blijft van de mastfundering als de diepte van de af- of uitgraving.

Binnen of buiten (tot 2,00 meter afstand) de mastfundering bevindt zich een aardingsinstallatie, bestaande uit meestal koperen kabels en aardingselektroden. Bij grondwerken in deze zone moet hiermee rekening gehouden worden.

Een minimum doorgang van 3,00 meter is nodig om onderhouds- en toezichtswerken te kunnen uitvoeren aan onze hoogspanningsmast. Deze toegang moet ten allen tijde gevrijwaard blijven.

Indien er later bouwwerken voortvloeien, zouden wij de bouwplannen hiervan willen ontvangen om een nauwkeuriger advies te kunnen formuleren.

Teneinde de veiligheid van mensen, de continuïteit van de elektriciteitsvoorzieningen en de vrijwaring van alle betrokken installaties te garanderen, dient men in de onmiddellijke omgeving van de hoogspanningsgeleiders enkele wettelijke bepalingen te eerbiedigen. Gelieve daarom kennis te nemen van de veiligheidsvoorschriften ter zake die wij in een beknopte weergave als bijlage zenden. De opdrachtgever wordt geacht deze richtlijnen mee te delen aan iedereen die in zijn (directe of indirecte) opdracht werken uitvoert.

Wij danken u voor de uitnodiging, maar wij kunnen niet aanwezig zijn op de overlegvergadering op 3 juli 2017 te Antwerpen. Graag hadden wij hiervan wel het verslag ontvangen (contactcenternoord@elia.be).

Hoogachtend,



✕ Céline Ghyselen
Manager Contact Center

Bijlagen: 1. Veiligheidsmaatregelen
2. Planuittreksel eGIS

Elia Asset nv

Zetel van de vennootschap: Keizerslaan 20 - 1000 Brussel - België
BTW BE0475 028 202 - RPR Brussel - IBAN BE05 2100 7002 6675 - BIC/SWIFT GEBABEBB

**UITVOERING VAN WERKEN IN DE NABIJHEID VAN BOVENGRONDSE
HOOGSPANNINGSLIJNEN**

VEILIGHEIDSVOORSCHRIFTEN

Deze veiligheidsrichtlijnen moeten worden meegedeeld aan alle gespecialiseerde vaklieden, aannemers of onderaannemers die werken zullen uitvoeren op de werf. Bijvoorbeeld: kraanmannen, timmerlieden, dakwerkers, antenne-installateurs, ...

Werken in de nabijheid van geleiders

1. Elke persoon die zich binnen een afstand kleiner dan de reglementaire veiligheidsafstand van de geleiders van een hoogspanningslijn bevindt, stelt zich bloot aan dodelijk gevaar. Hetzelfde gevaar geldt ook voor personen die in de nabijheid van de geleiders om het even welke machines of materieel hanteren of bedienen.
2. Artikel 164 van het Algemeen Reglement op de Elektrische Installaties (AREI) bepaalt de veiligheidsafstanden die moeten worden gerespecteerd ten aanzien van de meest ongunstige stand van de hoogspanningsgeleiders:

| Spanning van de lijn (kV) | Veiligheidsafstand (meter) |
|---------------------------|----------------------------|
| 30 - 36 | 3,0 |
| 70 | 3,7 |
| 110 | 4,1 |
| 150 | 4,5 |
| 220 | 5,2 |
| 380 | 6,8 |

3. De stand van de geleiders kan plots variëren onder invloed van verschillende factoren zoals de buitentemperatuur, de wind, de elektrische lading, ijzel. Voor een onervaren persoon is het bijgevolg zeer moeilijk om de meest ongunstige stand van de geleiders te bepalen.

Bij twijfel moeten de werken onmiddellijk worden stopgezet en moet contact worden opgenomen met het Contact Center van Elia, dat de nodige maatregelen zal treffen.

4. De veiligheidsafstanden vermeld in punt 2 moeten strikt worden nageleefd. Geen enkele persoon, geen enkele machine en geen enkel voorwerp mag in geen enkele omstandigheid de geleiders van de bovengrondse hoogspanningslijnen naderen op een afstand die kleiner is dan de voornoemde waarden.

Een dodelijke elektrische boog kan zich al voordoen als een persoon of voorwerp gewoon een element onder spanning nadert. Contact is daarvoor niet noodzakelijk. Het tussenplaatsen van een plank of isolatiemateriaal, biedt in geen enkel geval voldoende bescherming.

De werfverantwoordelijke moet steeds zeer aandachtig zijn bij het gebruik of de verplaatsing van kranen, balken, betonijzers...; ook bij het opsprengen van bijvoorbeeld water, stof of vijzel in de richting van elementen onder spanning.

5. Grote metalen onderdelen in de nabijheid van hoogspanningslijnen zijn onderhevig aan het inductieverschijnsel. Daarom moeten uitrustingen zoals stellingen, hoogtewerkers met gondel, kranen, ... worden geaard.

Werken met kranen

In geval van beperkt zicht (weersomstandigheden, voor zonsopgang, ...) vragen wij u wegens veiligheidsredenen om de kraanwerken niet aan te vatten maar te wachten tot onze installaties (hoogspanningsgeleiders en/of hoogspanningsmast) voldoende zichtbaar zijn.

Geen enkele element van de kraan (giek, last,...) mag zich ooit boven de hoogspanningslijnen begeven.

Voorafgaande elke (toren)kraanopstelling en gebruik, dient een compatibiliteitsanalyse uitgevoerd met betrekking tot de hoogspanningslijnen en voorgelegd aan het contact center Elia.

Werken in de nabijheid van hoogspanningsmasten

1. De masten moeten permanent toegankelijk blijven. Geen enkele hindernis (materialen, uitgravingen, beplantingen ...) mag de toegang tot de onmiddellijke omgeving onderaan de masten beperken.

Deze toegang moet minstens 3 meter breed zijn en zo kort en direct mogelijk vanaf de openbare weg. De mast moet bereikbaar zijn voor voertuigen en voor het materieel dat nodig is voor de opstelling, de bewaking, het onderhoud en het herstellen van de lijnen.

2. In geen enkel geval mag de stabiliteit van de masten in het gedrang worden gebracht.
 - Indien uitgravingen of aanvullingen moeten worden uitgevoerd op minder dan 15 meter van de betonblokken van de mastfunderingen, moet aan het Contact Center van Elia een gedetailleerd overzicht van de interventies worden voorgelegd voor akkoord, dit geldt eveneens voor uitgravingen, aanvullingen, drainagewerken en planning van de werken, met inbegrip van de specifieke maatregelen die zullen worden genomen, zoals voor de ondersteuning van de bouwputten, het oppompen...
 - Indien het werfverkeer zich op minder dan 15 meter van de betonblokken van de mastfunderingen situeert, dan dienen de details (types voertuigen, frequentie, ...) en de voorzorgsmaatregelen voorgelegd te worden aan het Contact Center van Elia voor akkoord.

Beplantingen in de nabijheid van bovengrondse hoogspanningslijnen

Bomen die meer dan 3 meter hoog kunnen worden, mogen niet worden aangeplant in een zone van 25 meter aan weerszijden van de as van de hoogspanningslijnen; dit om latere snoeiwerken te vermijden.

Elia kan afwijkingen op deze regel toestaan, maar uitsluitend nadat het Contact Center heeft gecontroleerd of de beplantingen die men wil aanbrengen verenigbaar zijn met de installaties van Elia. Een afwijking kan worden aangevraagd bij het Contact Center van Elia en moet de plaats, de soort en de maximumhoogte vermelden van de bomen die zullen worden aangeplant.

Contactgegevens

Aanvragen voor bijkomende informatie en projectplannen kunnen worden overgemaakt aan:

Elia Asset – Contact Center Noord
Vaartkaai 2
2170 Merksem
Tel: 03/640.08.08
Fax: 03/640.07.59
Mail: contactcenternoord@elia.be

Om een snelle behandeling van de vragen te garanderen, verzoeken wij u om de nodige gegevens bij de hand te houden: referenties van de briefwisseling met Elia, nummers van de betrokken luchtlijnen of masten, gemeente en straat.

Aansprakelijkheid

Elia Asset nv kan geenszins aansprakelijk worden gesteld voor schade die het gevolg is van rechtstreeks of onrechtstreeks contact met een hoogspanningslijn en die veroorzaakt zou worden aan personen, machines of werfmachines als gevolg van de interventie van derden. Evenmin kan schade veroorzaakt aan de terreinen, gebouwen en machines worden toegeschreven aan Elia Asset nv indien zij het gevolg is van de breuk van een geleider nadat schade werd toegebracht door derden.

De wetgeving bepaalt bovendien dat de bouwheer aansprakelijk kan worden gesteld voor elke eventuele schade, zelfs voor de schade die wordt toegebracht aan hoogspanningsverbindingen. De bouwheer kan hier bovendien gerechtelijk voor vervolgd worden..

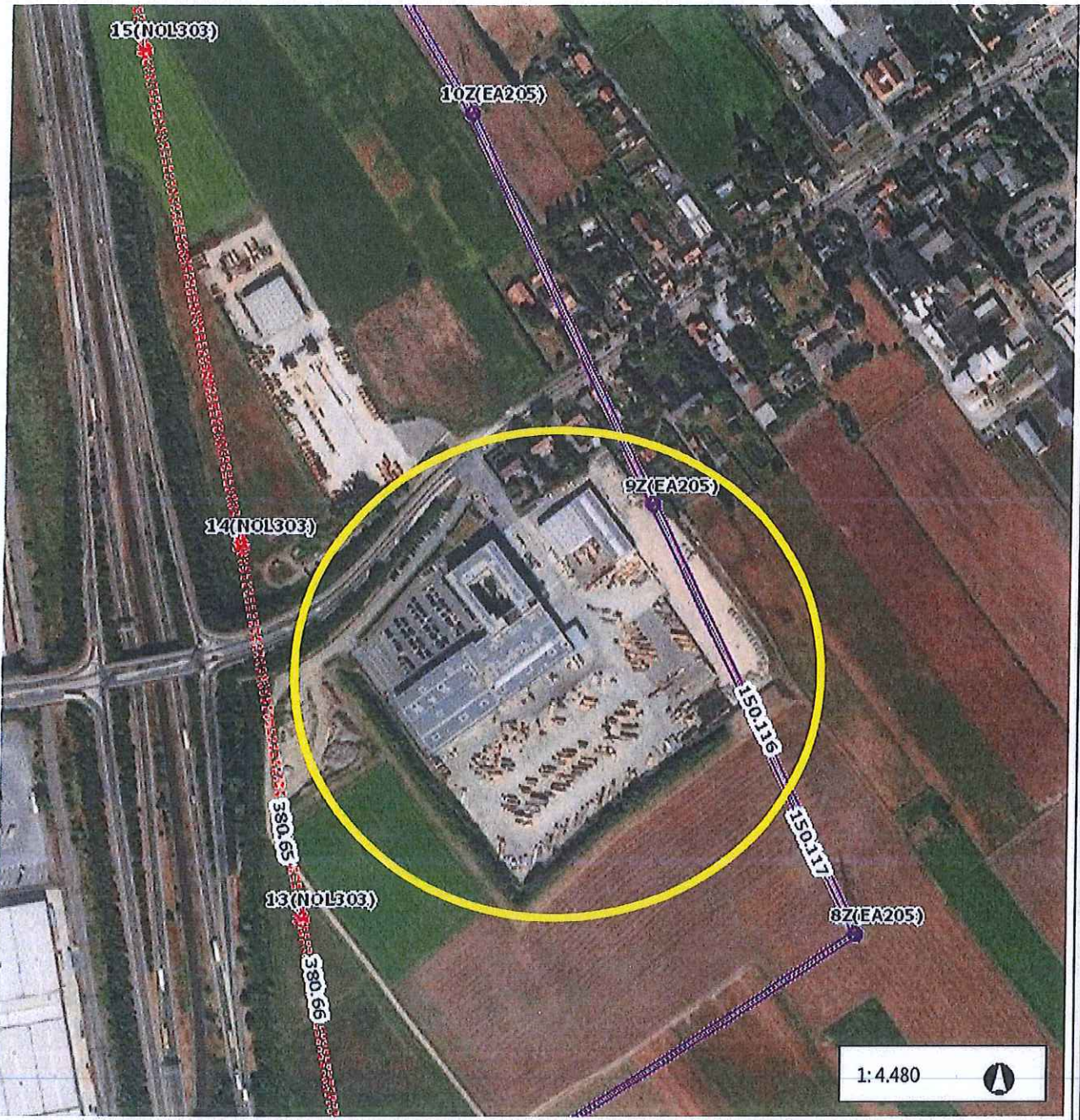

0,23 0 0,114 0,23 Kilometers

WGS_1984_Web_Mercator_Auxiliary_Sphere
© Latitude Geographics Group Ltd.

| Spanning | Type | Kabel/tijp |
|----------|---------------|------------------|
| 380 kV | Telecom/Koper | Lijn |
| 220 kV | Telecom/Fiber | Lijn - Toekomst |
| 150 kV | Project | Kabel |
| 110 kV | | Kabel - Toekomst |
| 70 kV | Site | Haar |
| 30-36 kV | | |
| < 26 kV | | |
| Reserve | | |

Notes